ANO 31.º TERÇA-FEIRA, 19 DE FEVEREIRO DE 1952 N.º 10.495

# Diario de Lisbôa

DIRECTOR — JOAQUIM MANSO

TELEFONES: 2 0271, 2 0272 e 2 0273
ENDEREÇO TELEGRÁFICO: *DIBOA*

REDACÇÃO, COMPOSIÇÃO E IMPRESSÃO
RUA LUZ SORIANO, 44 a 48 — LISBOA

PROPRIEDADE DA RENASCENÇA GRÁFICA
ADMINISTRAÇÃO — RUA DA ROSA, 57, 2.º

EDITOR — J. CHRISOSTOMO DE SA
NUMERO AVULSO: 80 CENTAVOS

## As decisões de Lisboa

### serão influenciadas

### pelo resultado final

### da Conferência de Londres

*Falando ontem, aos jornalistas, o sr. Lester Pearson, declarou: «Para as reuniões anteriores do Conselho do Pacto fomos sempre conhecendo o que iamos discutir. O mesmo não sucede com esta». O ministro dos Negócios Estrangeiros canadiano acrescentou, com a autoridade de presidente da reunião, que apenas em relação a dois outros pontos a debater se chegou a acordo.*

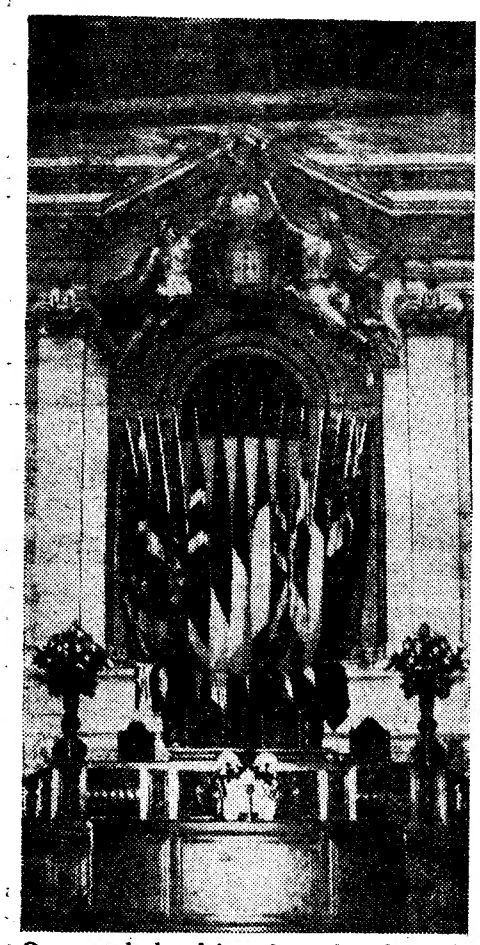

**O grupo de bandeiras dos países da N. A. T. O. servindo de fundo á presidência da sala da Assembleia Nacional, onde amanhã se efectua a sessão de abertura**

*Esta manhã, em Londres, prosseguiram as conversações dos ministros dos Negócios Estrangeiros das três principais potências signatárias do Pacto: Grã-Bretanha, França e Estados Unidos. A essas conversações assistiu o chanceler da Alemanha Ocidental. O seu objectivo foi estabelecer uma base que permita, por meio de concessões reciprocas, integrar este país na Comunidade de Defesa europeia (exército europeu).*

*Hoje, na Assembleia Nacional Francesa foi votada a questão de confiança posta pelo chefe do governo daquele país, sr. Faure. A votação, influenciada pelas noticias recebidas da capital britanica, teve o sentido restritivo da que em Bonn sancionou a politica de governo presidido pelo chanceler Adenauer.*

*As conversações de Londres, realizadas sob a pressão dos acontecimentos e do desejo manifestado pelos americanos de se encontrarem rápidamente as soluções julgadas convenientes para os problemas relacionados com a segurança ocidental, ressentem-se desse facto. Dificilmente seria possivel examinar e resolver, em quarenta e oito horas, os diversos pontos contraditórios expressos nas moções aprovadas no Bundstag e na Assembleia de Paris.*

*Até ontem á noite, os ministros dos Negócios Estrangeiros ocidentais tinham tratado com o seu colega alemão apenos os aspectos secundários das questões essenciais pendentes entre os vencedores e os vencidos da ultima guerra. Não parece dificil chegar a acordo quanto á situação dos prisioneiros alemães que ainda se encontram em poder dos Aliados. Com a desnazificação, as restrições á produção industrial e o pagamento das reparações, a questão dos prisioneiros de guerra reveste-se actualmente de um aspecto puramente académico.*

*Também a questão da contribuição financeira da Alemanha Ocidental para a Comunidade de Defesa europeia não é de molde a suscitar obstáculos insuperáveis. Mas como informa um telegrama recebido de Londres os qua-*

(Continua na página central)

*Eden, Schuman e Dean Acheson, que concluiram as suas conferências na capital britanica com o chanceler alemão e que, hoje ainda, são esperados em Lisboa para tomar parte na reunião de amanhã do Conselho do Atlantico*

## O Governo francês

### alcançou a confiança

### da Assembleia Nacional

### por 40 votos de maioria

**PARIS, 19 — A Assembleia Nacional reuniu-se ás 8 e 30, para se pronunciar sobre o projecto governamental relativo ao Exército europeu e que implica a confiança no Governo.**

**O escrutinio começou ás 9 e 25. Depois da contagem, anunciou-se oficialmente que a Assembleia Nacional votou a confiança no Governo por 327 contra 287 votos.—(F. P.).**

*

PARIS, 19 — Depois de ter causado graves preocupações ao Governo francês e á opinião publica internacional, o projecto do Exército europeu foi, finalmente, aprovado pelo Parlamento francês. A ordem do dia elaborada pelo Governo conheceu grandes vicissitudes. Com efeito, Edgar Faure foi forçado a retirá-la no sábado e a modificá-la, a fim de lhe introduzir novas disposições susceptiveis de dar satisfação ao Partido Socialista. As novas disposições incluidas na ordem do dia são as seguintes: 1.ª As nações que apresentem reivindicações territoriais não serão admitidas na organização europeia de defesa: 2.ª—Os contingentes nacionais serão integrados progressivamente; 3.ª—O recrutamento alemão não começará enquanto todos os parlamentos das nações signatárias do tratado não o ratificarem; 4.ª—A Inglaterra deve ser convidada, mais uma vez, a participar na organização comum da defesa.—(F. P.).

**O significado da votação**

PARIS, 19.—A votação de hoje na Assembleia Nacional não implica que o Governo possa contar com maioria, quando for apresentado para ratificação o tratado do Exército europeu. Os socialistas apoiaram hoje o Governo, mas salientaram que isso não os comprometia a apoiar a ratificação. O «leader» do partido, Guy Mollet, declarou hoje na Assembleia: «Somos a favor de um verdadeiro Exército europeu e não do plano como foi elaborado pelos peritos. As recomendações indica-

(Continua na página central)

## A sessão inaugural

### da reunião da N. A. T. O.

### e os preparativos ultimados hoje

Efectua-se amanhã, pelas 15 horas, a sessão inaugural do Conselho do Pacto do Atlantico no palácio da Assembleia Nacional que, para o efeito, recebeu determinados melhoramentos e onde foram montados diversos serviços. Preside á sessão o ministro dos Negócios Estrangeiros do Canadá, sr. Lester Pearson, que ocupará o lugar que compete ao presidente da Assembleia Nacional.

Os oradores falam da tribuna, como normalmente sucede, dispondo de microfones. Em frente da tribuna da presidência foram colocados 36 cadeirões, ali tomando lugar os srs. ministros da Presidência, dos Negócios Estrangeiros e da Defesa Nacional, respectivamente, professores Costa Leite (Lumbrales), e Paulo Cunha e o sr. tenente-coronel Santos Costa, e restantes ministros dos Negócios Estrangeiros e altos comandos dos países do Pacto.

Os restantes delegados ocupam os lugares usualmente destinados aos deputados, ficando nas galerias outros elementos oficiais, assim como jornalistas e fotógrafos, visto a tribuna de Imprensa se destinar exclusivamente aos directores de jornais e agências telegráficas.

A sessão realizar-se-á só com a comparência das diversas delegações dos países do Pacto do Atlantico, do pes-

(Continua na página central)

**Este numero foi visado pela Comissão de Censura**

## Os "Três Grandes"

### ocidentais

### chegam hoje a Lisboa

LONDRES, 19—A rainha Isabel recebe esta tarde, no palácio de Buckingam, sucessivamente, Acheson, Schuman e Adenauer. O chefe do Foreign Office, Eden, assistirá ás audiências reais. Eden, Acheson e Schuman devem tomar, ás 16 horas, o avião para Lisboa, onde vão tomar parte na Conferência do Conselho do Atlantico. Adenauer regressa a Bonn, também de avião.—(F. P.).

## ARRASTADO POR UM CAVALO

### fracturou uma perna

COVILHÃ, 19. (Pelo telefone)—Quando conduzia um cavalo, atrelado a uma carroça, hoje, pelas 11 horas, na Calçada Alta, freguesia de S. Martinho, o carreteiro e proprietário Luis Versos, de 27 anos, natural da freguesia do Cirro, foi arrastado na distancia de 30 metros pelo cavalo, que se espantou, pelo que sofreu fractura de uma perna e outras escoriações.

## Prof. Reinaldo dos Santos

CALDAS DA RAINHA, 19.—No prosseguimento do programa de reuniões médicas nas Caldas da Rainha, iniciativa dos médicos daqui e de Obidos, o prof. dr. Reinaldo dos Santos fará, depois de amanhã, ás 22 horas, no Grémio do Comércio, uma conferência subordinada ao titulo «Conceito sobre a evolução da patologia cirurgica no século XX»

# Descerra-se amanhã a lápida

## na casa onde morreu Vieira da Silva

O engenheiro e mestre de estudos olisiponenses sr. Augusto Vieira da Silva bem serviu Lisboa e a cultura histórica. Trabalhando durante cerca de cinquenta anos, infatigavelmente, com rara probidade e profunda penetração de cientista, a obra que lega á cidade mais de cem volumes tem a consistência sólida da de um Herculano e a ternura devotada e investigadora da de um Julio de Castilho.

A Camara Municipal de Lisboa — que há anos distinguira Vieira da Silva com a medalha de ouro da cidade — resolveu colocar uma lapida na casa onde o académico e o historiador viveu e morreu na Rua da Lapa.

Homem simples, despido de vaidades, indiferente á popularidade, municipalista acendrado, mestre de alguns, respeitado de todos — o seu elogio será feito pelo categorizado olisipógarfo e académico também, sr. Gustavo de Matos Sequeira, depois de usar da palavra o ilustre presidente da Camara, sr. tenente-coronel Salvação Barreto.

Será uma cerimónia significativa, naquela casa-museu onde o investigador, acumulador de riquezas bibliográficas e iconográficas de Lisboa, tanto trabalhou, em silêncio, nas alternatvias da sua vida profissional e das suas incursões por arquivos e bibliotecas.

Os serviços culturais da Camara, seguindo as instruções do seu presidente, honram-se com o desenrolar da iniciativa, na qual se louvam todos os olisiponenses.

O acto está marcado para as 15 horas.

# O caso da Junta

## dos Produtos Pecuários

O caso do desvio de 5.000 contos enviados para a Argentina, reforçando um crédito documentário relativo ao pagamento de determinada quantidade de carne comprada, naquele país, em nome da Junta Nacional dos Produtos Pecuários, e em que estão envolvidos os drs. Seabra de Magalhães e João Rosado, continuou esta tarde a ser julgado na Boa-Hora, em tribunal colectivo, constituido pelos juizes srs. drs. Simões de Carvalho, Azeredo Pais e Betencourt da Camara.

Os trabalhos, na ultima sessão, foram preenchidos pelo apertado interrogatório do reu Couto Rosado, o qual, a instancias do presidente, prestou declarações com as quais procurou demonstrar que não houve na sua acção, como representante em Lisboa da firma Klinger, de Buenos Aires, qualquer facto delituoso. A carne foi comprada—disse—sem qualquer atitude menos lícita.

Hoje, no prosseguimento do seu interrogatório, o reu declarou que tudo teria sido feito em obediência a principios meramente comerciais.

A novas perguntas formuladas pelo juiz-presidente, o dr. Couto Rosado reeditou aquelas afirmações, juntando-lhe alguns pormenores como esclarecimento da correspondência por ele trocada com a Argentina.

O sr. dr. Paradela de Oliveira, patrono do acusado, na altura das suas intervenções, pretendeu tambem prestar esclarecimentos sobre a actuação dos argentinos, em relação ao seu representante em Lisboa.

O acusado aludiu a numerosa documentação para fazer valer as razões da sua boa-fé.

Ao fim da tarde, deve prestar esclarecimentos ao tribunal o sr. dr. Correia de Barros, antigo subsecretário do Comércio e Industria, cargo que exerceu, quando era ministro da Economia o sr. eng. Daniel Barbosa.

A audiência será depois interrompida para prosseguir na quinta-feira.

## OBRAS NAS ESTRADAS

Na Junta Autonoma de Estradas realizaram-se esta tarde cinco concursos publicos para adjudicação de obras de conservação de estradas a realizar nos distritos de Coimbra, Setubal e autónomo da Horta. As bases de licitação totalizam cerca de 2.850 contos.

## MARINHA DE GUERRA

DILI, 19 — Chegou a esta capital o aviso «Afonso de Albuquerque» sob o comando do capitão de mar-e-guerra, sr. Galeão Roma, que vem em viagem de instrução dos guardas-marinhas.—(Lusitania).

## AOS OURIVES

No Tribunal de Vila Franca de Xira, pelas 11 horas do próximo dia 20 serão leiloados, em **2.ª praça**, vários objectos de ouro e prata na Falência de Daniel Lobato.

Presta quaisquer esclarecimentos o advogado na mesma Vila **Dr. Augusto Aranda.**


O seu bom gosto dir-lhe-á o motivo porque é esta a caneta mais desejada em todo o mundo.

*Nova*

**Parker "51"**

*... anda décadas adiantada em perfeição*

A sua linha sóbria e distinta indica que o seu possuidor tem o que existe de melhor. A Nova Parker «51», graças ao seu dispositivo «Aero-metric» proporciona, a quem escreve, uma incomparável sensação de facilidade e satisfação. Experimente-a hoje mesmo... pode adquiri-la em qualquer boa casa da especialidade.

**POSSUIR UMA PARKER DENOTA DISTINÇÃO.**

Preços: Dourada 550$00 — Lustraloy 475$00

Representantes Exclusivos e Posto Central de Reparações:

PAPELARIA DA MODA—António Vieira, L.da—Rua do Ouro, 167, LISBOA

394.E
PK. 88



SENHORA-MENINA
? ? ? ? ?

**PERDEU-SE**

Brinco em forma roseta com 13 brilhantes nas ruas da Baixa, ou daqui ao Bairro Alvalade; gratifica-se quem entregar na Avenida Elias Garcia, 14, 1.º.



**PASTELARIA INGLESA, LMD.A**

Largo de S. Julião, N.os 8 e 9

**Telefone 31.725**

Esta antiga e acreditada casa tem um excelente SALÃO no 1.º andar para Lanches de casamento sem acréscimo de preço.

Servem-se almoços e jantares

| | | |
|---|---|---|
| A's segundas-feiras | — | Caril de frango á Indiana |
| » terças | » | Bacalhau á Braz |
| » quartas | » | Chispe á Portuguesa |
| » quintas | » | Serrabulho á moda do Minho (Vila Verde) |
| » sextas | » | Bacalhau no forno á moda da casa |
| Aos sabados | | Dobrada á moda do Porto |



**Amanhã - 4ª feira**

DOBRADA A MODA DO PORTO

Especialidade do

**BAR-EXPRESSO TERMINUS**

67, R. Primeiro de Dezembro, 71

Telefone 2 4507

Reserve a sua mesa



**COMPANHIA DE SEGUROS**

**«LA PRÉSERVATRICE»**

A Fábrica Lusitana de Tintas e Vernizes Limitada—Tintas Atlantic—Estrada de Benfica 682 B, em Lisboa, vem patentear a sua satisfação pela maneira pronta e correcta como a Companhia de Seguros «La Préservatrice» liquidou o sinistro total verificado na sua viatura DF. 16-10.

Lisboa, 18 de Fevereiro de 1952.

a) A GERENCIA



**MARTINHO**

Café - Cervejaria - Bilhares

PRATO DO DIA PARA:

Quarta-feira — Dobrada à Moda do Porto

Quinta-feira — Chispe

# Já se encontram expostos

## no Museu de Arte Antiga

## os quadros e outras preciosidades

## oferecidos pelo sr. Gulbenkian

Pela segunda vez o famoso milionário persa Calouste Gulbenkian, um dos homens mais ricos do Mundo, que tem jazidas inesgotáveis de petróleo, faz ao Museu das Janelas Verdes uma notável oferta de peças de arte. O sr. Calouste Gulbenkian enamorou-se de Portugal. Se hoje lhe perguntassem qual era a sua terra, talvez sorrisse, e, apontando, para um delicioso Lucas Cranach, ou para uma Venus Anadiomene, em mármore de Paros, disse-se: «O meu país não tem fronteiras. Onde existe a beleza, eis a minha pátria!»—o que o torna senhor de todas as terras e de todos os espiritos que comungam como ele na religião da arte. Da primeira vez ofereceu três quadros da escola inglesa ao Museu de Arte Antiga, e agora mais quinze peças, o que constitui uma autentica colecção, que está desde ontem patente ao publico, e que um dia, segundo é intenção do sr. dr. João Couto, constituirá o recheio de uma sala unica, com o nome do famoso doador. Entre os quadros, há verdadeiras obras-primas, destacando-se uma magnifica paisagem, de Jules Dupré, com um ceu admirável, iluminado de uma luz suave, de fim de dia, quando o campo, humido, de pastagens gordas, se embebe já das sombras do crepusculo. Dois Gustavos Courbets, admiráveis —há um terceiro em Portugal, na posse do dr. José Gomes Mota. Um é uma figura caracteristica á maneira franca dos impressionistas: *O homem do cachimbo*, de pasta rica, em tons escuros, a que dá uma nota mais saliente, um «foulard» vermelho. Deve ser um tipo de artista do «Quartier Latin», surpreendido num «café», lembrando, um pouco pela expressão, o «Bon bock», de Manet. O outro é uma paisagem sob a neve—neve branca, azulada, feita com destridade técnica, e de valores diferentes em cada pincelada.

Mas outros quadros mais valiosos se destacam nesta generosa dádiva. Um sumptuoso retrato, por Joos Van Cleve, da rainha D. Leonor de Austria, terceira mulher do nosso D. Manuel, que depois de enviuvar se casou com D. Francisco de França. Não é unico. Deve tratar-se de uma réplica, mas executada pelo famoso pintor. A rainha é uma beleza forte, mesmo planturosa, de rosto branco, cabelos acastanhados, olhos da mesma cor, mas ligeiramente mais escuros, boca e lábios carnudos, Tem o espelho do peito a descoberto, e enverga um vestido de corpo negro e mangas abertas, de seda vermelha, pelas aberturas das quais se vêem os folhos de uma camiseta de seda. Está cravejada de joias. Sobre o colo tem um fio de oiro, um colar de «cabouchons» e outro de pérolas. Na mão direita segura um anel com um rubi, como se fosse a enfiá-lo num dos dedos, finos e elegantes. Prenda simbólica do primeiro ou do segundo casamento? Das orelhas pendem enormes bucles, com três pérolas, e, na cabeça, sob um chapeu negro e maneirinho vê-se uma coifa também de pérolas, arrematada a um lado por um enorme pingente, em cuja extremidade brilha o fogo de um volumoso rubi. Embora com um ponto de interrogação não queremos deixar de mencionar um magnifico Lucas Cranach: Santa Catarina, de rosto delicado, com aquele cinzento livido de Morales, que dá ás figuras uma expressão irreal, se não fantástica de beleza. As roupagens vermelhas, um ligeiro veu que cobre parte do busto, o olhar a um tempo doce e misterioso, estão pintados com inexcedivel finura. Se não é de Cranach será de algum dos seus discipulos—e mesmo que o não seja, é tão belo, que vale o seu peso em oiro. Um grande Reynolds, onde se retrata o general William Kappel, segurando a espada, vendo-se ao fundo um castelo; um delicado e animado pastel do pintor holandês Blarenberghi, representando uma quermesse; outro estupendo retrato, este de Van Dick, autentica obra-prima; e mais dois, assinados, respectivamente, por Largelliere e Russell, que são preciosos. Ainda umas delicadas rosas de Henri Fantin Latour, e «Templo em ruinas», de Hubert Robert, que evoca Roma antiga, com os seus destroços gloriosos, através dos quais, numa mancha de luz e de pitoresco, perpassam figuras e animais, de um colorido vivo, numa frescura que parece de hoje.

Na estatuaria, há três peças admiráveis: um «Busto de Apolo», mármore de Paros, trabalho dos fins da Republica romana, com uma cabeça, finamente cinzelada, um torso, também de Apolo, que, embora decapitado, atinge o esplendor da beleza; e uma danaide, de Rodin, em que a carne parece estremecer de paixão. Valiosos também um leão em mármore verde, do periodo ptolomaico, encontrado no palácio de Tibério, em Capri, e um painel de azulejos, de faiança policroma de Rodes, com motivos vegetais, palmas e arabescos, que é deslumbrante de cor.

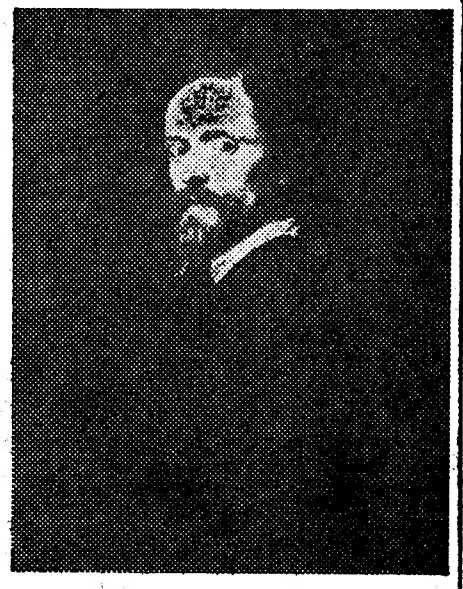

*Retrato de Lucas Norterman, por Anton Van Dyck, que faz parte do grupo de valiosas obras de arte, que desde hoje estão expostas no Museu de Arte Antiga*

# Vida desportiva

FUTEBOL

### Matateu e Rogerio convocados para a Selecção

*O seleccionador nacional de futebol resolveu dispensar o jogador Rebelo (de Guimarães) e convocar mais dois elementos: Rogério (do Benfica) e Matateu (do Belenenses).*

### Nacional da 3.ª divisão
### Nacional da 3. divisão

Terminada a 2.ª fase do Nacional da 3.ª divisão e apurados os vencedores de série, procedeu-se ontem, na sala da F. P. F., ao sorteio dos campos para a 3.ª fase, que será disputada a eliminar, em duas *mãos*, no campo de cada adversário.

O resultado: C. D. Aves—Gil Vicente, em Negrelos; Sporting Lamego—Caldas Sport Chebe, em Lamego; e Lusitano F. C.—Sport Clube Estrela, em Vila Real de Santo António.

Estes jogos efectuam-se já no próximo domingo.

A segunda *mão* jogar-se-á nos campos dos clubes indicados em segundo lugar.

O C. D. Torres Novas, apurado da 5.ª série, que ficou isento do sorteio, entrará na 4.ª fase, depois de apurados os vencedores da 3.ª.

### Amanhã, Benfica—Barreirense

O encontro Benfica-Barreirense, da 20.ª jornada, adiado por virtude do jogo com o River Plate, efectua-se, no Campo Grande, ás 16 horas.

Os restantes jogos atrasados foram marcados: Atlético—Barreirense, para 12 de Março; S. Covilhã—Sporting e V. Guimarães — Estoril, ambos para 19 de Março.


PRESTES A APARECER!

UM NOVO LIVRO de RECEITAS ROYAL

★ LINDAS PÁGINAS A COR
★ DEZENAS DE RECEITAS PARA BOLOS
★ MUITAS MANEIRAS DE PREPARAR OS DELICIOSOS PUDINS ROYAL

Aproveite a oportunidade para adquirir o livro de Receitas Royal apenas por Esc. 1$00 pois só um número limitado de senhas foi incluído nos pacotes dos Pudins Royal mencionando aquela importância. Todas as outras senhas indicam Esc. 2$00. No entanto, basta que uma das 3 senhas indique Esc. 1$00 para ter de enviar apenas essa quantia juntamente com as 3 senhas.

COMPRE 3 PUDINS
★
Envie 3 senhas ao apartado 236 Lisboa - Central

PUDINS ROYAL A SOBREMESA MAIS APRECIADA
RL. 69



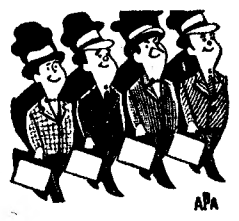

SABONETES BEATO
MAIS ESPUMA
MAIS PERFUME
MAIS QUALIDADE
★
CAPRI
MARVI
BELVIL
ALFAZEMA
OS MELHORES SABONETES NACIONAIS
★
OS SABONETES QUE DÃO AUTOMOVEIS



SENHORA - MENINA
? ? ? ? ?



O OLEO ADITIVO

REDEX
INDISPENSAVEL A TODO O AUTOMOBILISTA
ADICIONANDO REDEX AO OLEO DO MOTOR, OBTERÁ:
◆ Maior facilidade no arranque
◆ Maior potência
◆ Menor consumo
◆ Melhor lubrificação
◆ Funcionamento mais suave
◆ Maior duração do motor
Na sua GARAGEM ou ESTAÇÃO DE SERVIÇO peça sempre REDEX, o melhor amigo do seu carro
Agente exclusivo VIMA, LDA.
RUA DE S. BENTO, 178-1. — Telefone 60402



CORREIA
CABELEIREIRO
(ex-empregado do Palácio Azul)
Actualmente na R. Nova do Almada, 36-1.º
Telefones 29064/28465
LUIGI e NOGUEIRA



TÁGIDE
RAYMOND GIRERD
Largo da Biblioteca, 19 Telef. 35327



TEM AZIA?
TEM ENFARTAMENTOS?
TEM MÁS DIGESTÕES?
TOME
ALUGEL
A' venda nas farmácias



## Dentes postiços

### que se soltam não necessitam causar vergonha.

Muitos portadores de dentaduras postiças têm sofrido verdadeiros aborrecimentos, porque a placa caiu, soltou-se ou moveu-se justamente no momento menos indicado. Não viva no constante receio de que isto lhe possa acontecer. Polvilhe a sua placa apenas com um pouco de DENTOFIX, o pó alcalino (não ácido). Ampara os dentes postiços mais firmemente, de modo que os mesmos proporcionam maior conforto. Não magoa. Elimina o mau hálito das dentaduras. Peça Dentofix em qualquer farmácia ou drogaria. Agente geral: Centro Farmacêutico, Lda. Rua Eugénio dos Santos, 86. Lisboa.

AMANHÃ
ÀS 21.30

MUNDIAL FILMES

APRESENTA NO

TRINDADE

Uma supercomédia musical, com as maiores vedetas da rádio e do «m u s i c-h a l l» internacional !

A MILIONARIA DIVERTE-SE

(MADEMOISELLE S'AMUSE)

Um espectáculo irresistível, com a famosa orquestra de

RAY VENTURA,
HENRY SALVADOR,
GISELLE PASCAL,
CHATERINE GAY, etc.

*

Um filme atómico, pleno de graça, ritmo e movimento

Teatro Nacional de D. Maria II

Hoje, ás 21 e 45, primeiro espectáculo de Entrudo, com a sensacional comédia alemã

DOIDOS COM JUIZO

com Palmira, Amélia, Luz, Gina, Idalina, Palma, Benamor, Figueiredo, Gamboa, Costa Ferreira, Lemos e Correia.

APOLO Em 2 sessões As 20,30 e 22,45

Ultimos dias, ultimas representações a preços populares, da triunfante e alegre revista

Agora é que ela vai boa!

SABADO, DOMINGO, SEGUNDA E TERÇA: 4 Sensacionais Espectáculos de Carnaval, com um programa especialmente organizado

Leiam o jornal SEMPRE FIXE

MONTES CLAROS

RESTAURANTE DE LUXO - SALÃO DE CHÁ

situado no local mais encantador de Lisboa

Almoços - Chás - Jantares - Ceias

Aos Sábados e Domingos: «Chás Dançantes»

Todas as noites das 22 e 30 às 3 e 30 horas

SOIRÉES DANÇANTES com a Orquestra «Melody Stars»

DUAS SENSACIONAIS SUPRESAS PARA AS NOITES DE CARNAVAL!..

«Antiguidades de 1900» e «Gavilana and his Band»

Marcam-se mesas pelo telefone 21455 das 10 às 19 horas

Sousa

Continua a apresentar BONS SALDOS

FIM DE BALANÇO

e TAILLEURS a preços acessíveis

R. Garrett, 76/78 — Tel. 29101/33439 LISBOA

# Teatros e Cinemas

## Atrás do reposteiro

Em sábado de Aleluia estreia-se no Coliseu do Porto a companhia internacional de revistas de que é «vedeta» Carmen del Lirio, com a revista «De Cuba a España».

—A nova empresa exploradora do Teatro Maria Vitória, que começou as suas actividades com a revista «Tudo isto é fado», adoptou a denominação de Empresa Teatral, Ld.ª, sendo seu sócio-gerente o antigo empresário João Alves da Silva.

—Começaram hoje, no Teatro Apolo, os ensaios da nova opereta «Rosa brava».

—Os ensaios da peça infantil «O casaco encantado», no Teatro Nacional, são dirigidos, na parte de poema, pelo actor Pedro Lemos, e na parte musical por Lucien Donnat.

—No dia 5 de Março com a ópera «Simão Boccanegra», de Verdi, é inaugurada no Teatro Nacional de S. Carlos a temporada lirica de ópera italiana

—É a seguinte a distribuição de figuras da peça de Jean Anoult, «Antigona», em tradução de António Lopes Ribeiro, que o grupo de artistas «Os 6 novos» está a ensaiar: «Antigona», Maria Lalande; «Isménia», Maria Emilia Baptista; «Ama», Fernanda Borsatti; «Euridice», Constança Navarro; «Creonte», João Villaret; «Hemón», Joaquim Rosa; «Côro», Pisani Burnay; «Guarda», Armando Cortês; «2.º Guarda», Andrade e Silva.

—Termina no dia 26, em Évora, a digressão que a companhia de comédias Vasco Santana anda a realizar pela Provincia.

—No Teatro D. Maria II, estreia-se hoje a comédia «Doidos com juizo».

—Para a companhia do Circo Mariano foi contratado o artista português Guto, que apresenta o novo trabalho, «O homem-máquina».

—No domingo, segunda e terça-feira de Carnaval, realizam-se «matinées», no Coliseu, dedicadas ás crianças, com baile infantil na pista, além de atracções próprias da quadra.

—Em Santarém, a companhia Vasco Santana representa hoje a comédia «Sua Excelência o Bebé».

—Por sugestão de várias empresas está em estudo um projecto para cotegorizar em várias classes os artistas teatrais, de modo que futuramente, nenhuma companhia possa ser constituida por mais de dois a três artistas classificados como de «primeira categoria».

—Os palhaços musicais Noël & Armindo estão contratados para as «matinées» de Carnaval no Casino Estoril.

—E' provável que a estreia da nova revista «Lisboa Nova», marcada para o dia 7, tenha de ser adiada.

## Os bailados Margarida de Abreu

### no Teatro Monumental

Margarida de Abreu vai apresentar, em breve, o seu magnifico «ballet». Desta vez servir-lhe-á de cenário o elegante Monumental que vai ser pequeno para o publico interessado em aplaudir um conjunto de bailados, em tudo digno dos grandes cartazes internacionais. A feliz iniciativa tem a colaboração da Empresa Vasco Morgado que, assim, abre ao magnifico conjunto as portas do mais moderno e bonito teatro de Lisboa, permitindo ao grande publico a possibilidade de tomar contacto com uma das mais prestigiosas realizações do nosso meio artístico.

O facto de o Circulo de Iniciação Coregráfica se preparar, actualmente, com a maior intensidade, para a sua apresentação nesta temporada de «ballet», impediu a sua colaboração na reposição de «As três valsas».

A data da apresentação desta serie de espectáculos não está ainda marcada.

## «Fim de semana»

### e o «Combóio das Seis e Meia» no Avenida

O Teatro Avenida vai bater o «record» dos programas de Carnaval de Lisboa, com a apresentação de um grupo de artistas que são dos mais distintos, e á frente dos quais estão Alma Flora, Adelina Campos, Samwel Diniz, Assis Pacheco, na interpretação da peça de grande êxito «Fim de Semana». Como atractivo figura o «Comboio das Seis e Meia», que se exibe em quatro dias de Carnaval, por gentileza da Em-

(Continua na 9.ª pág.)

LUSO

Joaquim Cordeiro

Telef. 32889
T. da Queimada, n.º 8-A
Hoje: (Até de madrugada)
Animador: Filipe Pinto
Canções por NOÉMIA CRISTINA. Fados Castiços por Manuel Calisto, Alice Magina, Alberto Costa, Ivete Pessoa e o sério-cómico Joaquim Cardeiro. Solos por Camarinha e Miguel Ramos.

SÁBADO: PRIMEIRO
BAILE DE MÁSCARAS
TODAS AS NOITES
FADOS E DESGARRADAS
N. B.—O CARNAVAL NO LUSO TEM TRADIÇÃO.

Rua da Glória, 57
Telefone 25140
RITZ CLUB ABERTO ATÉ' A'S 5 HORAS

HOJE GRANDE BAILE DE CARNAVAL

com a colaboração e alegria do BALLET MARYBEL Nas suas novas criações castiças

Aracely Peña, Mary Sol, Conchita del Baile, Carmen Yrygoyen

e a gentil coupletista TONY SANDERS

Colossal actuação da ORQUESTRA DANCING-LISBOA e seu vocalista privativo

Depois de amanhã ESTREIA DUMA NOVA ORQUESTRA e festa oriental com o famoso conjunto do BALLET MARYBEL de TONY SANDERS e doutros artistas de vários dancings

A TIPOIA

RESTAURANTE TÍPICO

100—R. do Norte, 102—Bairro Alto

ALMOÇOS — JANTARES — CEIAS

todas as noites, no mais agradável ambiente FADOS e GUITARRADAS

Hoje á noite, inauguração do primoroso quadro alusivo á TIPOIA, obra do distinto artista popular

HENRIQUE PINTO

BUCHA E ESTICA NO EXÉRCITO!

—DOIS HILARIANTES ALVOS PARA O RISO !
—DOIS HOMENS QUE FAZEM DOIDOS OS OFICIAIS COM AS SUAS ASNEIRAS... E UM CORVO !

OS «GAGS» MAIS DISPARATADOS QUE SE NÃO PODEM VER COM UM SORRISO, MAS COM GARGALHADAS !

HOJE no CAPITÓLIO

AS GARGALHADAS VÃO ANDAR À SOLTA COM

O FESTIVAL DO RISO de BUCHA e ESTICA !

*

DUAS DAS MAIS HILARIANTES AVENTURAS DOS HOMENS A QUEM TUDO ACONTECE !

*

COM O MÁGICO «DANTE», BUCHA E ESTICA ANDAM DOIDOS... E O PÚBLICO ESTOIRA A RIR !

Dois malucos à sôlta!

# HOJE

às 20,30 e 22,45

TEATRO
## MONUMENTAL
Telf. 55133

ULTIMOS DIAS!

DESPEDIDA IRREVOGÁVEL

NÃO DEIXE DE VER O MARAVILHOSO ESPECTÁCULO QUE SERVIU PARA INAUGURAR O MELHOR TEATRO DE LISBOA

LAURA ALVES
JOÃO VILLARET
TOMÁS ALCAIDE
EUGÉNIO SALVADOR

## AS TRÊS VALSAS

ALVARO PEREIRA
SANTOS CARVALHO
TERESA GOMES
CREMILDA — GRAZIELA

FEÉRICO! ROMANTICO! GRACIOSO! ESPECTACULAR!

**BILHETES DESDE 6$00**

Quanto ao Carnaval, leia os anúncios especiais e trate já de saber o que são OS TRÊS SALSAS!!!

---

## RKO

PRÓXIMAS ESTREIAS

De HOWARD HUGHES
**Redenção**
ROBERT MITCHUM — JANE RUSSEL — VINCENT PRICE

De WALD-KRASNA
**CUIDADO RAPAZ**
FARLEY GRANGER
SHELLY WINTERS

De SAMUEL GOLDWYN
**ENFRENTANDO A TORMENTA**
DANA ANDREWS—DOROTHY McGUIRE—FARLEY GRANGER — PEGGY DOWN

**TOKIO** INTRIGA ORIENTAL
FLORENCE MARLY
ROBERT PEYTON

O PÚBLICO JÁ NÃO DIZ: VOU AO CINEMA... DIZ: VOU VER UM FILME RKO!

---

## QUINTA-FEIRA

ás 18 horas

NO TEATRO

## MONUMENTAL

NOVO RECITAL POÉTICO

DE

## JOÃO VILLARET

PROGRAMA INTEIRAMENTE DIFERENTE

---

## MARIA VITORIA

HOJE, A'S 20 e 45 e ás 23 HORAS
A grande revista popular portuguesa

**TUDO ISTO É FADO!**

com MADALENA SOUTO á frente de uma grande companhia em que reaparece o querido e popular artista OCTÁVIO DE MATOS.

---

## CRISTAL

GRANDIOSO ÊXITO DA CÉLEBRE VEDETA

**EUGENIA ROCA**

na interpretação de alegres canções gitanas

AS GENTIS ARTISTAS **HERMANAS VALENCIA**

**MARUJA MONTENEGRO — MARIA GRACIETE**

**Esther Gonmar - Izabelita Tomaz - Lolita Calvo - Candida Rosa**

Os maiores êxitos musicais da actualidade pelas famosas ORQUESTRAS

**CARAVANA**
com os seus estilistas
**Carlos Rocha** e **Mário de Jesus**

**THE ROYAL JAZZ**
com a vocalista **Julieta Rodrigues**
e o cantor **José Gouveia**

O CARNAVAL no **CRISTAL** terá um limitado número de mesas

MAN[illegible] JÁ' A SUA

---

## MAXIME

ESTE «DANCING» TEM AQUECIMENTO

O MELHOR DE LISBOA EM TUDO!

UM CARTAZ EM PLENO TRIUNFO!

HOJE: DESPEDIDA DE UM EXITO COLOSSAL COMO NÃO HÁ MEMÓRIA

## THE 3 BATAM'S

A MAIS FORMIDÁVEL ATRACÇÃO EM ACROBACIA BURLESCA

Ultima apresentação da notável bailarina **EMILITA MORALES**

Os principes do baile espanhol
**LUISA Y MARIO**

A magnifica parelha de baile flamenco
**LOS HEREDIAS**

A BRILHANTE ESTILISTA
**OLGA MIRANDA**

CHARITO MORENO — ROSITA ISART
CARMELITA DE LAS HERAS
ELO PLAZA

Música constante pelos dinamicos conjuntos
**TROPICAL BOYS**
com o cantor **ERNANI RIBEIRO**
**JOSE' MESQUITA** E A SUA **ORQUESTRA**

5.ª FEIRA:
SENSACIONAL
**BAILE DE MASCARAS**

**CARNAVAL**

Surpresas e atracções!
Reserve desde já a sua mesa

---

## OLIMPIA CLUB

HOJE OUTRA NOITE DE ALEGRIA

com as encantadoras e sensacionais atracções

**MILAGRITOS MENENDEZ**

TINA MONTENEGRO — CARMEN UBILLA
NICOLE SAMETZKY — DAKON e a cancionista espanhola MILITA MARTIN

**2 — FORMIDAVEIS ORQUESTRAS — 2**

**FELI SUAREZ**
ESTRELA DE BAILE

Olimpia Club com **Gil Romero** — Yankee Stars com **Arlindo de Sousa**
Vistosas e engraçadas decorações proprias da quadra festiva

---

## ARCADIA

THE BEST NIGHT CLUB IN LISBON

APRESENTA O MAIS EXTRAORDINARIO PROGRAMA EM PLENO TRIUNFO O FAMOSO BALLET

## MARUJA HERRERO

MARU

ATENÇÃO:

O ARCADIA INICIA HOJE A SEMANA DO

## CARNAVAL

Todos os dias animados bailes de mascaras

**ARTUR RIBEIRO**
O cantor da actualidade

**ANA MARIA**
A vedeta da canção

ESTHER DE MURILLO ● MARU ● MARIA ANTONIETA ROSA MARFIL ● CRIS PEÑA

MUSICA CONSTANTE E ALEGRE PELAS ORQUESTRAS

**BAIÃO e BLUE MOON** com o cantor **ALFREDO LOPES**

---

# Cartaz dos Cinemas

**SÃO LUIZ**
Telef. 27172 — Ás 21,30

**Coração impaciente**
A sensacional obra-prima de STEPHAN ZWEIG
com LILI PALMER
MATINÉES ÁS 15.15 e 18.15

**POLITEAMA**
TELEFON 26305
HOJE ÁS 21,30

Um exito colossal
**Homens ràs**
com **Richard Widmark** e **Dana Andrews**

A's 18.15 (prec. red.): o mesmo programa

**MONUMENTAL**
TEL. 55131

A'S 15.15—18.15 E 21.30
UM EXITO SENSACIONAL
**SONHO DESFEITO**
uma deliciosa alta-comédia numa criação inolvidável de JOAN CRAWFORD

**ODÉON**
Ás 21 e 30

**PALÁCIO**
Ás 21 e 30

3.ª SEMANA TRIUNFAL
**Raparigas de Viena**
uma esplendorosa opereta de Willi Forest, com Judith Holzemeister e Dora Komar
«Matinées» às 15,30 e 18,30

**LIS**
Tel. 48560
Ás 21,15

**O facho e a flecha**
**Mademoiselle Fifi**

**TERRASSE**
Tel. 20917—Ás 21,15

**Casamento Real**
**O grande pecador**

**REX**
Telef. 29656
Ás 21 e 15

**Não há paz entre as oliveiras**
**Macário... perdeu a guerra**

**TIVOLI**
Telef. 50595
Ás 21,30

2.ª semana sensacional.
**A RAPOSA**
A célebre produção de SELZNIKKORDA, em TECNICOLOR, com **Jannifer Jones**
«Matinées» diárias

**EDEN**
Telef. 20768

AS 15.30—18.15—21.30
A vibrante história de amor
**SINFONIA DE PAIXÕES**
com **Phyllis Calvert, Robert Hutton** e **Ella Raines**

**SÃO JORGE**
Plat. 54153-Bal. 54154

SESSÕES ás 15, 18 e 21.15
ULTIMOS DIAS DO EXITO
**UM MARIDO SOLTEIRO**
Um dilúvio de gargalhada, com **Laura Alves, Eugénio Salvador** e **Santos Carvalho**

**TRINDADE**
TELEFONE 3[illegible]

Ás 15.30 e 21.30
DESPEDIDA DO VIBRANTE FILME
**O JULGAMENTO DO CARDEAL PRIMAZ**
com **Charles Bickford** e **Bonita Granville**

**CAPITÓLIO**
TEL. 27493

Grande festival do riso de BUCHA E ESTICA
Reposição das célebres farsas
**DOIS MALUCOS À SOLTA!**
**EM FRENTE, MARCHE!**

**CASINO ESTORIL**

Ás 21 e 30
**O VEU AZUL**
com JANE WYMAN

# A votação
## da moção de confiança
## ao Governo francês
## e o seu significado

(Continuação da 1.ª página)

das na moção governamental devem ser consideradas como condições de participação francesa na Comunidade de Defesa europeia»—acrescentou.

Cerca de 20 socialistas, alguns radicais e alguns conservadores moderados votaram contra o Governo, entre eles o antigo ministro da Defesa, Jules Moch, e o antigo ministro do Trabalho, Mayer.

Observadores parlamentares dizem que a maioria de 60 votos indica como a Assembleia continua «pouco entusiasmada» com o rearmamento alemão. Houve a sensação, durante o debate, de que deveria ser dada á Russia «uma ultima oportunidade de negociações directas».

Círculos parlamentares disseram que a oposição ao Exército europeu fora, também, reforçada apreciàvelmente pelas condições estabelecidas este mês pelo Bundestag para a participação alemã. Porém, os socialistas ficaram impressionados com o argumento de que a rejeição do projecto do Exército europeu e uma crise do Gabinete poderia:

1) Ter consequências desastrosas para a França e o mundo ocidental, nas vésperas da conferência da N. A. T. O., em Lisboa;

2) Provocar, possivelmente, a constituição de um Exército alemão independente e, talvez, reduções no auxílio americano á Europa;

3) Agravar a já crítica situação financeira e económica da França.—(R.).

### A notícia foi recebida com satisfação em Londres

LONDRES, 19—A notícia da votação de confiança ao Governo francês foi comunicada aos três ministros dos Negócios Estrangeiros das potências ocidentais quando estes começavam a sessão desta manhã. A confiança depositada pelo Parlamento francês na política do seu Governo foi recebida com grande satisfação tanto nos círculos diplomáticos internacionais, como nas esferas políticas inglesas. O grau desta mede-se essencialmente pela ansiedade não disfarçada com que se receavam, aqui, as consequências de uma derrota do Governo francês sobre o projecto do Exército Europeu. Com efeito, o Governo britanico receava ter de escolher entre a posição defendida pelos dois aliados, os Estados Unidos e a França, sobre a questão alemã. Desta forma, é com grande regozijo que os círculos políticos de Londres observam que Schuman pode apresentar, na reunião de Lisboa, com toda a autoridade, o plano francês sobre a comunidade da defesa europeia.—(F. P.).


**RAJÁ-bar**

Calçada do Carmo, 9 (esquina R. 1.º Dezembro)
Telefone 25038

**Café--Restaurante--Charcutaria**

Servem-se almoços e jantares

Prato do dia para:
Quarta- feira — Dobrada à moda do Porto.
Quinta-feira—Mãosinhas de vitela á Minhota.
Sexta-feira—Bacalhau á Biscainha
Sabado—Caril d'anhó á Rajá.
Almoço: Sopa, prato do dia, e vinho, Esc. 20$00

**PRÉDIO**

Vende-se grande prédio na R. Castilho, c/ 6 andares, c/ 16 grandes divisões cada andar. Urgente. Próprio ao próprio. Resposta a este jornal ao numero 70.


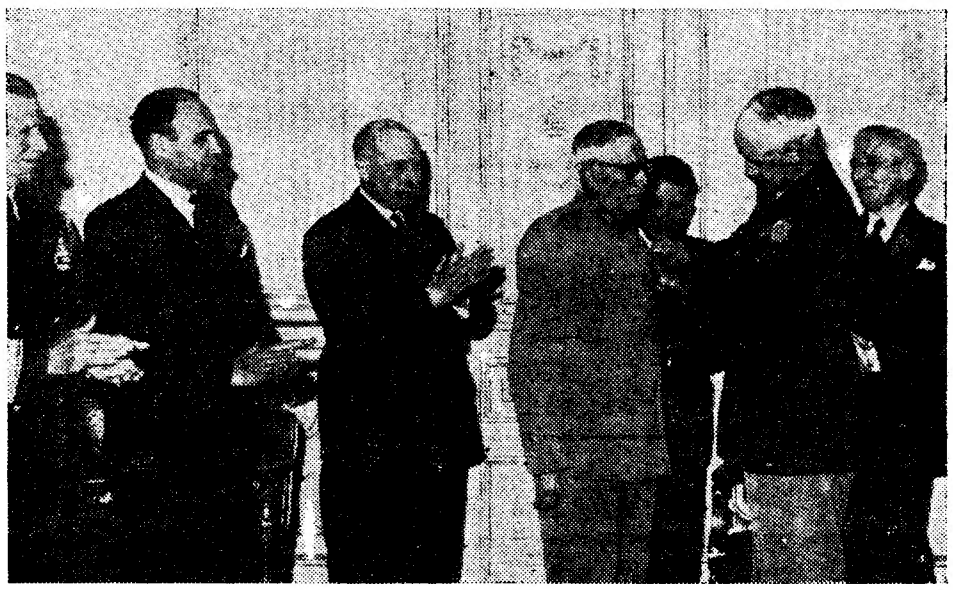

*O general Bradley condecorando o general Passos e Sousa*

# Ao general Passos e Sousa
## foi entregue pelo Governo americano
## a insígnia de comandante chefe da Legião de Mérito

O sr. Lincoln Mac Veagh, embaixador dos Estados Unidos, ofereceu hoje um almoço, no Avis, durante o qual procedeu á entrega do grau de «comandante-chefe» da ordem americana da «Legião de Mérito» ao sr. general Anibal Passos e Sousa, que há pouco abandonou, pelo limite de idade, as funções de chefe do Estado-Maior das Forças Armadas e, anteriormente, exercera as de major-general do Exército.

Além das duas referidas entidades, compareceram os srs. ministros da Defesa Nacional, tenente-coronel Santos Costa, e da Marinha, contra-almirante Américo Tomás; subsecretário de Estado do Exército, major Sá Viana Rebelo; vice-almirantes Ortins de Bettencourt e Oliveira Pinto, respectivamente, chefe do Estado-Maior das Forças Armadas e comandante-geral da Armada; generais Barros Rodrigues, chefe do Estado-Maior do Exército; Alfredo Sintra, comandante-geral da Aeronáutica Militar, e Afonso Botelho, comandante-geral da G. N. R.; e coronel Esmeraldo de Carvalhais, chefe dos serviços do protocolo do Ministério do Exército; do lado americano estavam, além do embaixador, os srs. general Omar Bradley, presidente da Junta dos chefes do E. M. dos Estados Unidos; general Gruenther, chefe do Estado-Maior de Eisenhower e seu representante directo; contra-almirante Glover, chefe do E. M. Naval do comando do Atlantico e representante do comandante supremo das forças navais aliadas; majores-generais Kibler e Lindsay, brigadeiro-general Frank Camm, chefe do Grupo de Auxilio e Conselho Militar; conselheiro William Maddox; secretário Theodore Xanthaky; coroneis Frank Miter e Malcolm Jones, adidos militares; coronel Sourne Adkison, adido aeronáutico; capitão-de-fragata Eugene Fluckey, adido naval; os membros do Grupo de Auxilio e Conselho Militar, coronel William Lee, capitão-de-mar-e-guerra James Adkins, coronel Henry Kunzig, tenente-coronel John Torrey e coronel Clifton, além de outros oficiais ajudantes.

Antes do almoço, na presença de todos os convidados, o general Omar Bradley colocou ao peito do general Passos e Sousa as referidas insignias, ao mesmo tempo que lhe fez entrega da mensagem, assinada pelo presidente Truman, que é do seguinte teor:

*«O general Passos e Sousa, do Exército português, distinguiu-se por conduta excepcionalmente meritória no cumprimento de notáveis serviços prestados de Abril de 1949 a Novembro de 1951, na sua qualidade de chefe do Estado-Maior das Forças Armadas de Portugal. Através de uma intensa e enérgica participação nos problemas da Organização do Tratado do Atlantico Norte, o general Passos e Sousa revelou, desde a sua concepção, excepcional iniciativa e capacidade para resolver os inumeros problemas que afectavam o seu País como membro da Organização. Demonstrando o mais profundo interesse e a maior simpatia para com os Estados Unidos da América, em assuntos de importancia vital e mutuo interesse de ambas as nações, contribuiu materialmente para o progresso dos esforços da Defesa Mutua. A apaixonada colaboração do general Passos e Sousa, a sua competência profissional e a verdadeira dedicação á causa do seu País na Defesa Mutua grangearam para si e para as Forças Armadas da sua Pátria o mais alto crédito».*

O acto foi sublinhado por palmas de aplauso, a que se seguiu o almoço, que decorreu no ambiente do mais perfeito sentido de amizade.

No final, falaram os srs. embaixador dos Estados Unidos, que dirigiu saudações a Portugal e ao chefe do Estado e enalteceu a figura do sr. general Passos e Sousa; general Omar Bradley, que, em breves palavras, se referiu também ao nosso País; e o ministro da Defesa Nacional, tenente-coronel Santos Costa, o qual afirmou que a homenagem de que era alvo aquele oficial se reflectia, brilhantemente, no Exército português.

## DESASTRE DE AVIAÇÃO

NOVA DELHI, 19.—Morreram 5 pessoas num desastre de aviação. Um aparelho da carreira Madrasta-Nova Delhi despenhou-se perto de Nagpur (Madhya Prasesh) e incendiou-se.—(France Presse).

**IGREJAS CAEIRO**

pede a todas as pessoas que marcaram bilhetes para as noites (23, 24, 25 e 26) e tardes (24 e 26) do

**Carnaval das Belas Artes**

com

**«Os Companheiros da Alegria»**

o favor de levantarem as marcações hoje, até ás 23 horas


## As escadinhas do Duque
### estão a ser reparadas

Foram vedadas ao transito as Escadinhas do Duque, onde, há muito tempo, corriam perigo de quedas, devido ao estado dos degraus, os milhares de pessoas que por ali passavam diariamente, sobretudo de e para a estação do Rossio.

Os trabalhos de reparação das escadas estão a ser feitos intensamente, devendo o transito ser reaberto ainda esta semana.

# Houve hoje
## dos
## e esta

(Continuação da 1.ª página)

soal dos Secretariados Internacionais da N. A. T. O. e de representantes da Imprensa, mediante a apresentação de cartões de admissão distribuidos pela N. A. T. O., á disposição da qual o Governo português colocou o palácio de S. Bento.

Por amável deferência da N. A. T. O. uma das tribunas foi posta á disposição das mesas das presidências da Assembleia Nacional e da Camara Corporativa, ocupando as delegações, o pessoal da N. A. T. O. e os jornalistas todos os restantes lugares do hemiciclo e das tribunas.

Ainda esta tarde havia grande azáfama no palácio da Assembleia Nacional, especialmente na sala dos deputados, ultimando-se os preparativos para a montagem dos serviços de Cinema, Rádio e Televisão, que hoje ficam concluidos, podendo dizer-se que amanhã tudo estará a funcionar modelarmente, segundo se apura das experiências levadas hoje a cabo.

Está montada dentro do hemiciclo uma máquina que faz ao mesmo tempo a gravação do som e da imagem em pelicula, com vista á televisão. Do lado esquerdo foram montados os aparelhos de transmisão da Rádio, ou directa ou por montagem, de que se utilizarão as mais importantes estações mundiais, da Inglaterra, dos Estados Unidos, da França, da Noruega, da Bélgica e doutros países, entre os quais a B. B. C., N. B. C. e A. B. C., estas duas ultimas americanas. A montagem destes serviços foi feita por pessoal da Emissora Nacional, sob a orientação do sr. eng.º Henrique Leote.

Nas galerias já estavam montados oito projectores, mas hoje foram colocados mais quatro, não só para iluminar, quando necessário, para o Cinema, a mesa da presidência, como o sitio em que estão os ministros e o hemiciclo. Há, também, três cabinas para os tradutores simultaneos, em português, francês e inglês.

Por cima da presidência estão colocadas, ao alto, as 14 bandeiras dos países signatários do Pacto do Atlantico. A sala, bem como os Passos Perdidos, o átrio e a escada nobre encontram-se sobriamente, decorados com arbustos avencas e verdes.

Em volta de toda a sala dos deputados há um friso de plantas verdes, o mesmo acontecendo ao lado da tribuna da presidência dos oradores, estando atapetadas todas as salas e a escadaria nobre.

A sessão inaugral começa ás 15 horas e deverá ter a duração de 45 minutos, pois os membros do Pacto do Atlantico têm, amanhã, pelas 17 horas, uma sessão de trabalhos no Instituto Superior Técnico.

### Um dia de grande actividade preparatória

Hoje, véspera da abertura solene da reunião do Conselho do Atlantico, aumentou a intensidade do movimento, tanto no que diz respeito aos trabalhos, em diversas salas do Instituto Superior Técnico, como nas diversas embaixadas e legações, e no aeroporto.

A's 10 horas, começou, na sala grande do pavilhão central do Técnico, mais uma reunião do Comité Militar, da Organização do Tratado do Atlan-


**NEGRESCO**

RESTAURANTE DE LUXO DA CAPITAL
Tem em preparação um grandioso programa para o

**CARNAVAL DE 1952**

que, como nos anos anteriores, vai marcar como o mais selecto, mais atraente e mais animado de Lisboa.

Marcam-se mesas pelo telefone 29583

# uma importante reunião conjunta

## s suplentes e do Comité Militar

## á reunido o Comité temporário dos Doze

tico Norte, sob a presidência do general canadiano Charles Foulkes.

A's 11 horas, principiou a terceira reunião dos Suplentes, presidida pelo embaixador norte-americano Charles Spofford.

A's 11 e 20, entrou no pavilhão o sr. Averell Harriman.

### Uma reunião conjunta dos Suplentes e dos Militares

A's 15 horas, começou uma importante reunião conjunta dos Suplentes e do Comité Militar, para se chegar a um acordo, sobre vários pontos, a fim de facilitar a acção do Conselho do Atlantico.

A's 16 horas, o sr. Parsons, dos Serviços da Informação, recebeu, no gabinete das conferências de Imprensa, os jornalistas portugueses e estrangeiros, a quem fez um resumo do que se passou nas três reuniões.

### Reunião do Comité Temporário

A's 17 horas, começou a primeira reunião, em Lisboa, do Comité Temporário dos Doze, sob a presidência do sr. Averell Harriman. Como se sabe, na reunião do Conselho do Atlantico, realizada em Ottawa, em Setembro de 1951, foram criados dois Comités do Conselho, em nivel ministerial: o da Comunidade do Atlantico Norte, composto de ministros de cinco paises, encarregado do estudo dos meios de reforçar o poder interno da referida Comunidade; e este—o Temporário dos Doze—que está reunido esta tarde em Lisboa. A sua missão é estudar a forma de melhor utilizar, em tempo de paz, os recursos dos paises signatários, no interesse da segurança comum. E quando o criou, o Conselho do Atlantico afirmou que «o rearmamento e o esforço comum defensivo da N. A. T. O. deparará com dificuldades nos campos da produção e da economia e que o Conselho havia notado o perigo da inflação, os encargos que os esforços intensificados da defesa traziam á balança dos pagamentos e os obstáculos a uma defesa adequada, resultantes das pressões exercidas pelos preços e pela contingentação sobre as matérias-primas fornecidas». Por tais motivos, o Conselho incumbiu o Comité Temporário dos Doze de elaborar um relatório, propondo um plano de acção para a integração da força defensiva da Comunidade Atlantica, depois de examinadas todas as possibilidades dos signatários do Pacto.

### A projectada reorganização da estrutura da N. A. T. O.

Nos circulos franceses ligados á N. A. T. O. acentuava-se hoje que, no plano técnico, o projecto de integração da Comunidade Europeia na estrutura da organização se encontra muito avançado. O Conselho dos Suplentes e as diferentes comissões redigiram um protocolo que deve ser apresentado á aprovação do Conselho do Atlantico e servirá para regular as relações entre as duas organizações. Este documento constitui um compromisso de principio e comportará, além disso, garantias que dissiparão as inquietações dos países membros do Tratado de Bruxelas.

Por outro lado, embora a participação da Alemanha na N. A. T. O. não se encare actualmente, a Republica Federal, como membro da Comunidade Europeia de Defesa, estará representada em todos os organismos civis e militares da N. A. T. O., quando se trate de discutir as questões relativas á Comunidade da Defesa.

Depois da aprovação pelo Conselho do Atlantico deste protocolo, ou seja imediatamente após a Conferência de Lisboa, os técnicos da Comunidade Europeia elaborarão, em Paris, o texto definitivo do Tratado da Comunidade de Defesa Europeia. Pensa-se que este documento poderá ser assinado em principios de Maio. No entanto, segundo os circulos bem informados, o recrutamento de contingentes alemães não poderá fazer-se antes da ratificação do Tratado pelos parlamentos dos países membros, e esta, segundo todas as probabilidades, não deve efectuar-se antes de Outubro ou Novembro. Pensa-se, portanto, que a Alemanha não começará a recrutar contingentes antes do principio do próximo ano e que a organização das doze divisões que este país deve fornecer para a defesa comum só estará pronta em 1954.

### A delegação francesa

PARIS, 19.—Efectuou-se esta noite um Conselho de Ministros extraordinário que terminou ao principio da madrugada, sendo abordadas as seguintes questões: trabalhos parlamentares, Conferência de Lisboa e situação financeira. Segundo declarou o ministro da Informação, Paul Coste-Floret, o Governo tenciona abrir debate na Assembleia Nacional sobre o problema da escala móvel de vencimentos, hoje terça-feira, em seguida á votação sobre o problema do Exército europeu.

O Conselho decidiu que a delegação da França á Conferência de Lisboa será constituida por Edgar Faure, presidente do Conselho, Georges Bidault, vice-presidente do Conselho e ministro da Defesa Nacional, Robert Shuman, ministro dos Negócios Estrangeiros, e Bourges-Maunoury, ministro do Armamento. Crê-se que o presidente do Conselho partirá de Paris na próxima sexta-feira, á tarde.

A delegação militar francesa será dirigida por Georges Bidault, ministro da Defesa Nacional, e por Bourges-Maunoury, ministro do Armamento.

Quanto á questão financeira, só será tratada no Parlamento depois do regresso do presidente do Conselho a Paris, quer dizer, na próxima segunda-feira.—(F. P.).

*

PARIS, 19.—Por decreto publicado no «Journal Officiel», Henri Queuille, vice-presidente do Conselho e ministro de Estado, assume a gerência interinamente do Ministério dos negócios estrangeiros, durante a ausência de Robert Schuman.—(F. P.).

### Copenhague será o local da próxima reunião?

COPENHAGUE, 19—O «Socialdemokraten» informa que o ministro dos Negócios Estrangeiros dinamarquês, Kraft, proporá á conferência da N. A. T. O. em Lisboa que Copenhague seja escolhida como local da próxima reunião do Conselho do Pacto do Atlantico.—(F. P.).

### Um almoço aos dirigentes dos Serviços de Informação do Pacto do Atlantico

O escritor Joaquim Paço d'Arcos, chefe dos Serviços de Imprensa do Ministério dos Negócios Estrangeiros, e sua esposa ofereceram hoje, no Circulo Eça de Queirós, um almoço aos dirigentes dos Serviços de Informação da Organização do Pacto do Atlantico. Foram convivas o sr. dr. José Manuel da Costa, secretário nacional da Informação; o sr. Theodore Newton, director dos Serviços de Informação da N. A. T. O.; Madame Simonne Servais, Geoffrey Parsons, William Newton, Jean Behard e Peter Pooley, funcionários superiores daquele organismo, o dr. Guilherme de Castilho, do Ministério dos Negócios Estrangeiros, senhora de Castilho, etc.

### Um «cocktail» no S. N. I.

A's 18 horas, o sr. dr. José Manuel da Costa, secretário nacional da Informação, cultura popular e Turismo, oferece, no Palácio Foz, um «cocktail» aos numerosos jornalistas e homens da rádio que estão a fazer a reportagem das reuniões da N. A. T. O. em Lisboa.

# As decisões de Lisboa

## e a Conferência de Londres

(Continuação da 1.ª página)

*tro ministros não trataram das dificuldades fundamentais que dizem respeito á admissão da Alemanha na Comunidade de Defesa europeia (recrutamento de contingentes alemães para o exército europeu) e ás divergências franco-alemãs sobre a participação daquele país na N. A. T. O.».*

*Basta recordar as reservas votadas pelo parlamento de Bonn para verificar até que ponto são explosivos esses problemas que podem resumir-se nestas expressões: devolução do Sarre e igualdade de direitos. Em Londres nenhum deles pode ser resolvido de maneira definitiva e satisfatória. As plataformas encontradas limitar-se-ão a adiar a sua solução até que estejam realizadas as condições politicas e psicológicas indispensáveis.*

*Na reunião de Lisboa os pontos a debater sobre os quais é possivel estabelecer um acordo completo entre os signatários do Pacto e que o sr. Lester Pearson certamente tinha em mente quando ontem falou aos jornalistas são os que se referem á admissão da Grécia e da Turquia na N. A. T. O., á remodelação dos serviços deste organismo, com as suas multiplas ramificações, e aos aspectos financeiros da organização da Comunidade de Defesa Europeia.*

*Esta agenda limitada não dará decerto satisfação aos mais exigentes, sobretudo aos que vêem na criação imediata de doze divisões da Wehrmacht ressuscitada a panaceia que resolveria milagrosamente as dificuldades legadas pela ultima guerra. Mas constitui um progresso positivo, embora pouco publicitário, no caminho da organização definitiva da segurança ocidental.*

# O ponto de vista *português* acerca da reunião de Lisboa

BRUXELAS, 19.—A agência «News Exchange» distribuiu á Imprensa belga um longo artigo sob o titulo «A Europa vista de Lisboa», em que principia por perguntar:

«Que pensa Portugal, país-anfitrião da N. A. T. O., dos problemas que vão ser discutidos por estes dias?»

E acrescenta: «Nas esferas oficiais portuguesas, apesar da sua perfeita amabilidade, não é possivel obter uma resposta, mas essa resposta encontra-se implicita nos discursos pronunciados por Salazar desde o fim da guerra e que foram há pouco reunidos em volume. Eis, tal como se pode deduzi-la dos seus discursos, a resposta que nos dá o presidente do Conselho português: 1) solidariedade europeia, mas sem sacrificios de soberania nacional; 2) para além da solidariedade europeia, solidariedade atlantica, em principio extensiva não apenas aos Estados Unidos e ao Canadá, mas igualmente ao Brasil e ás outras Republicas da América latina; 3) admissão da Espanha, por um modo ou outro, nos esforços para a defesa comum; 4) reintegração da Alemanha e da Itália na Europa e abandono dos ultimos vestigios do êrro que foi a rendição incondicional.

«Também convém sublinhar os fundamentos sobre que assenta a politica externa de Portugal, país signatário do Pacto do Atlantico e cujos grandes aeródromos dos arquipélagos dos Açores e de Cabo Verde (Lajens, Santa Maria e Sal) são hoje indispensáveis para as comunicações entre a América do Norte, o Norte de Africa e a Europa): 1) alianca tradicional com a Inglaterra; 2) velhas relações de amizade com os Estados Unidos; 3) politica de entendimento estreito com a Espanha; 4) sentimento de intima solidariedade com o Brasil; 5) politica de boa vizinhanca nos territórios do Ultramar português, espalhados pela Africa, Asia e Austrália.

«A este quadro é ainda preciso acrescentar, noutro plano, a existência de poderosas afinidades intelectuais com a França.

«Tal é o país geográficamente mais ocidental e mais atlantico da Europa—e cuja capital serve agora de cenário a reuniões em que talvez se decidam os destinos do Velho Mundo. País europeu, Portugal, no entanto, não estará de modo algum disposto a sacrificar no altar da Europa os lacos que o ligam a esses territórios do Ultramar a que a Imprensa de Lisboa, parafraseando um ilustre escritor brasileiro, chama o Mundo que os Portugueses criaram».—(A. N. I.).


**MAIS DO QUE NUNCA**

o desejo de bem servir a sua numerosa clientela é apanágio da Grande Ourivesaria Pimenta. Rua Augusta, 253 a 257.

**EM SALDO DE BALANÇO**

No **QUINTÃO**

tapetes, carpetes e gravuras

30 — Rua Ivens

**Pasta MEDICINAL Couto**

TRATA

AS DOENÇAS DA BÔCA

**Desperdiçar não é grandeza**

Não desperdiça quem coloca o seu dinheiro em objectos de valor.

**Grande Ourivesaria de Moda**

**Rua da Prata, 257**

**PALLADIUM**

*Inaugura os seus salões de Musica-Chá e Restaurante, 5.ª feira 21 às 20 horas, ao jantar.*

É verdade! O delicioso Chá Horniman, conserva todo o aroma das folhas sàbiamente preparadas. Experimente uma vez e quererá sempre Horniman.

*Uma receita para conseguir um bom chá*

1 — Ferva ràpidamente a água
2 — Escalde o bule.
3 — Ponha uma colher de chá por cada chávena, e mais uma para o bule.
4 — Deite a água bem a ferver e ... espere 5 minutos.

*Para fazer um bom chá não deixe ferver a água muito tempo.*

*Beba sempre*
**CHÁ HORNIMAN**
**— O Chá estrangeiro que mais se vende em Portugal**

*À venda em todas as boas casas, sòmente em pacotes de 200, 100, 50, 25 e 14 grs.*



PAPEL HIGIÉNICO SUECO

PREÇO **6$00**

J. GONÇALVES, LDA
R. DA FIGUEIRA, 7 - LISBOA - TEL. 2 4786
PORTO: STº ANTÓNIO, 120 TEL. 2 5923



# Companïa Argentina de Navegacion Dodero

**Flota Argentina de Navegacion de Ultramar**
**SERVIÇO RÁPIDO DE LUXO**

## para Havre e Londres

PAQUETES
**17 DE OCTUBRE** a 4 de Março
**PRESIDENTE PERON** a 25 de Março
**EVA PERON** a 15 de Abril

## para Rio de Janeiro, Montevideu e Buenos Aires

PAQUETES
**EVA PERON** a 1 de Março
**17 DE OCTUBRE** a 22 de Março
**PRESIDENTE PERON** a 12 de Abril

Para passageiros e carga, tratar com os Agentes Gerais
**SOCIEDADE COMERCIAL, OREY, ANTUNES & CIA., LTD.**
PRAÇA DUQUE DA TERCEIRA, 4
Teleg. «Antunita» LISBOA Telef. 2 2271/3

Venda por grôsso M. SIMÕES JR.
R. CONCEIÇÃO, 46, 48, 50 - TEL. 30306 - LISBOA


## «Forum - Publicidade, Limitada»

Para os devidos efeitos se publica que por escritura lavrada nesta Secretaria em 23 de Janeiro de 1952 na nota do notário dr. Jaime Ferreira, foi dissolvida, por acordo dos socios, a sociedade que tinha a denominação acima indicada e a sua sede em Lisboa, na Avenida da Liberdade, n.º 18, 3.º, andar, ficando em sua liquidação o activo adjudicado ao ex-sócio Francisco Santos da Costa Vieira, com a responsabilidade e obrigação do passivo.

Secretaria Notarial de Vila Nova de Gaia, 14 de Fevereiro de 1952.

O Ajudante da Secretaria Notarial,
*Armindo da Silva Soares*


**PIANOS**
Verticais e de cauda
**ALUGAM-SE**
**EST. VALENTIM DE CARVALHO, L.DA**
95, Rua Nova do Almada, 99
LISBOA


## FEIRA DE S. MATEUS

**EM ABRANTES**
(nos dias 24 de Fevereiro a 3 de Março)

A C. P. vende para Abrantes bilhetes especiais de ida e volta com as reduções de 30% em 1.ª classe e de 20% em 2.ª e 3.ª classes, sobre os preços da Tarifa Geral, das estações e apeadeiros desde Entroncamento até Torre das Vargens e das estações e apeadeiros desde Alferrarede até Castelo Branco.

Periodo de venda:
De 23 de Fevereiro a 3 de Março.
Validade para regresso:
De 24 de Fevereiro a 4 de Março.
Por ex: de Entroncamento a Abrantes, ida e volta, em 3.ª classe, 11$60.


**Aos Comerciantes, Colégios, Escritórios, Bancos, Companhias e até às Papelarias**

# GRANDE LEILÃO

**PARA LIQUIDAÇÃO DA EXISTÊNCIA DE DOIS ARMAZENS DE ARTIGOS DE PAPELARIA DO NORTE DO PAÍS, NO VALOR DE ALGUNS MILHARES DE CONTOS**

## HOJE, Dia 19 e seguintes às 15 e 21 horas

**NA RUA DA MADALENA, N.os 40, 42 e 44**

Serão vendidos rigorosamente pelas maiores ofertas todos os artigos patentes ao publico e de entre os quais destacamos máquinas: Guilhotina, Cesalia para encadernação, Motores eléctricos, Papel plissado para Carnaval, Pastas em couro, Máquinas de escrever e calcular, transformadores, e um variado sortido de artigos de papelaria das melhores marcas e em perfeito estado de conservação.

— TRATA DESTE IMPORTANTE LEILÃO A
AGÊNCIA DE LEILÕES DE **ERNESTO BENTO JUNIOR**
**Telefone 32652**

# Companhia Colonial de Navegação

**CARREIRA DO BRASIL**

## N/T «VERA CRUZ»

**Para: RIO DE JANEIRO e SANTOS**
**em 20 de Março — Viagem inaugural**
**em 3 de Maio**
**em 31 de Maio**
**em 28 de Junho**

## N/V «SERPA PINTO»

**Para: S. Vicente, Recife, Salvador, Rio de Janeiro e Santos, com escala por Leixões e Funchal**
**em 11 de Março**
**em 20 de Abril**

**LISBOA — R. DE S. JULIÃO, 63**
**Telefones n.os 30131 e 30138**
**PORTO — RUA INFANTE D. HENRIQUE, 9**
**Telefone 23342**

Chegou a Portugal o primeiro embarque da famosa Cerveja alemã da Marca BECK'S, considerada universalmente a melhor!

Unico Agente distribuidor em Portugal:

**J. CANDIDO DA SILVA**
Rua de S. Luis, n.os 12 a 18
Telefones 22602 e 27202
PORTO



*murphy Rádio*

**152**

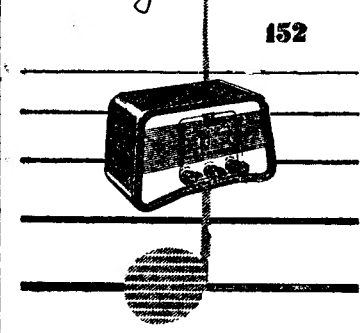

ONDAS MÉDIAS E CURTAS 5 VÁLVULAS. MÚLTIPLAS . ESPLENDIDA CAPTAÇÃO SINTONIZAÇÃO FACÍLIMA

GENERAL ELECTRIC
AR-16 PORTUGUESA ETP



*O FRÍGORIFICO PARA TODA A VIDA*


## BENIGNO LINARES

**MISSA DO 30.º DIA**

Sua Familia participa que amanhã, dia 20, ás 8 e 30 horas, será rezada missa na Igreja de S. Sebastião da Pedreira pelo seu eterno descanso.

Agradece a todas as pessoas que se dignem assistir a este piedoso acto.

# TEATROS E CINEMAS

**(Continuação da 4.ª página)**

presa Portuguesa de Espectáculos, com os seus concursos, sorteios e atracções. Colaboram, neste divertimento, Herminia Silva, Julia Barroso, Maria Pazo, os Irmãos Andrade, um cantor e um solista de piano, Horácio Reinaldo e o conjunto coregráfico de Charles, e os locutores Bárbara Virginia e José Castelo. Os espectáculos serão abrilhantados pelas orquestras, «Comboio das Seis e Meia», sob a direcção do maestro Miguel de Oliveira, e a Odeon. Depois do espectáculo haverá quatro bailes no salão de 1.ª ordem e nas dependências do teatro.

## Cinema de amadores

### Um filme quase esquecido

As sessões de divulgação cinematográfica que o Clube Imagem organiza para os seus associados vão prosseguir no Teatro da Trindade, onde, no próximo dia 21, ás 18 e 15, será apresentado o filme português «Aniki-Bóbó», do realizador Manuel de Oliveira. O discutido filme, em que intervieram Nascimento Fernandes, Vital dos Santos e um grupo de garotos, foi estreado em 1942 e, desde então, só muito raramente tem sido exibido em Lisboa.

## Aguias humanas!

**pairando no Coliseu! Veja hoje, na nova companhia de circo, o maior arrojo acrobático do século. Fantasias chinesas. Palhaços, cães amestrados e muitas outras atracções**

Desfile de maravilhas esta noite, no Coliseu! Dezenas e dezenas de atracções num programa colossal, da nova companhia de circo! Fantasia chinesas que parecem impossiveis! Cães equilibristas e que representam como pessoas. Acrobatas que violam as leis do espaço, trabalhando na cupula. O célebre japonês Kioto, rei da magia! Ciclistas, duas parelhas de palhaços, o maior ilusionista de todos os tempos, saltadores com bascula, contorcionistas, mais acrobatas—enfim, um nunca acabar de espantos, num espectáculo vibrante de alegria e fremito de emoção. Quinta-feira, «matinée» ás 16 horas.

## Recintos de diversões

Desempenhada por novos elementos do fado, estreia-se amanhã, no Café Salvaterra, a cégada «Paixão que revive», da autoria de António Moreira Fernandes.


**Casino Estoril** TEL. 730

**HOJE — Terça-feira, 19**
**No Grande Salão Restaurante e no «Wonder-Bar»**
As sensacionais atracções internacionais
**MAXIM RAFT, DON CARLOS**
e
**LES SIX FLEURS DE BUDAPEST**
**3 ORQUESTRAS**

NO GRANDE SALÃO RESTAURANTE ENTRADA LIVRE
NO «WONDER-BAR» consumo minimo 40$00

**O SUPER-CARNAVAL DE 1952**
(Vêr anuncio especial de amanhã)

**AVISO** As marcações só são respeitadas até amanhã á noite



**Policlínica de Arroios**
**Praça do Chile, 14-1.º—Telefone 42414**
Dr. Aires de Sousa—R.X. e Rodioterápia—16 h
Dr. Eurico Alves Pereira—Clinica geral ás 18 h
Dr. Cabral Sacadura—Cir. geral e partos—17 h
Dr. Dias Amado—Análises clinicas—14 h.
Dr João dos Santos—Doenças nervosas e mentais—14 e 30 h.
Dr.ª Laurinda Alambre—Doen. senhoras—13 h
Dr. Luís Andrade—Ouv., nariz e garganta—15 e 18 e 30 h.
Dr. Mário Ruas—Rins e vias urinárias—17 h
Dr. Monteiro Grillo—Doenças dos olhos—16 h
Dr. Paiva e Costa—Boca e dentes—15 h.
Dr. Paradela de Oliveira—Doen. crianças-12 h
Dr Pina Monteiro—Coração e pulmões—17 h
Dr. Ramos Chaves—Pele e siflis—15 h.
**Nebulizações de penicilina**



**CARTÃO DIPLOMATA**

O mais distinto bilhete de visita em relevo executado em placa de cobre, de absoluta necessidade, em praxes protocolares, para pessoas de distinta condição social, bem como de bom gôsto. ANIBAL - Gravador - Rua Nova do Almada, 64—LISBOA. A casa que melhor trabalha.


# Tribunais

### O caso da estreptomicina

No 5.º juízo correccional, sob a presidência do sr.dr. Anselmo Taborda, iniciou-se hoje a apreciação de um importante processo relacionado com o tráfego de estreptomicina, em resultado do qual os Serviços de Fiscalização junto da Intendencia Geral dos Abastecimentos, dirigidos pelo sr. capitão Silva Pais, e as suas brigadas desenvolveram enorme actividade de Norte a Sul, conseguindo, após aturadas e eficazes diligências, deitar a mão a todos os implicados nesse comércio ilicito e entregá-los ao Poder Judicial.

Pesadas multas prováveis foram aplicadas aos incriminados, alguns dos quais se encontram já a cumprir as penas a que foram condenados em diversas comarcas do País.

Cabe agora a vez á comarca de Lisboa (Boa Hora) julgar o primeiro processo, o mais importante e com maior numero de réus, que são nove. As multas que lhes foram aplicadas ascendeu a um total de 15.345.000$. Os pronunciados, com excepção de três que andam a monte, não tendo feito o depósito na altura própria, recolheram á cadeia há cerca de um ano, aguardando julgamento.

Mencionam-se os acusados que compareceram, indicando-se a multa da sua iniciação: Marcolino Augusto Afonso, comerciante, em 2.000 contos; Joaquim Cardoso Costa, comerciante, em 1.500 contos; Armando Fernandes Costa, empregado no comércio, em 1.500 contos; Abel Pereira Guedes, agente de Seguros, em 2.900 contos; Fernando Ferreira Rodrigues, comerciante, em 2.000 contos; Armando Goodolphim de Matos Cordeiro, funcionário publico, em 500 contos; Irene Ofélia Franco Peixoto, parteira-enfermeira, em 500 contos; Antonio Cardoso, sargento-ajudante, reformado, em 2.900 contos; e João Januário, enfermeiro, em 45 contos. Os que andam fugidos á acção da Justiça são os 1.º, 2.º e 8.º, cujos mandados de captura estão distribuidos por todas autoridades do País.

Figuram dez testemunhas de acusação, entre as quais funcionários dos Serviços de Fiscalização; e quarenta e cinco de defesa.

A acusação publica está confiada ao sr. dr. Luís Auguso Garcia. O escrivão do processo é o sr. Julio Brazia.

Na defesa tomam parte os srs. drs. Alvaro Soares, Armindo Barata, Heliodoro Caldeira, Sargo Junior, José Galhardo, Martins Moreira, Filipe Mendes, Ferreira Deusdado e a dr.ª Maria Lucilia Miranda Santos.

O primeiro ponto de despacho de pronuncia contra os réus diz que são «acusados de terem negociado estreptomicina sem que estiveressem inscritos na Comissão Reguladora dos Produtos Quimicos e Farmaceuticos».

Segunda parte do mesmo documento: «actuavam todos com presumivel conhecimento de que a estreptomicina negociada se destinava a exportação clandestina para o país vizinhos».

Classificação juridica: «Negócio ilicito e especulação, o que constitui crime contra a Economia Nacional».

Feita a chamada dos réus e das testemunhas, começou a discussão da causa, que despertou viva curiosidade na opinião publica.

Aberta a audiência, compareceram os réus presos e apresentaram-se voluntariamente o comerciante Cardoso Costa, e o sargento reformado Antonio Cardoso.

A acanhadissima sala está cheia de gente, que se mantém de pé, porquanto, nas pequenas dependencias onde se efectuaram os julgamentos correccionais, não há bancos para o publico nem mesmo para os réus.

As testemunhas prestam os seus depoimentos também de pé.

Iniciados os trabalhos, a sr.ª dr.ª Maria Lucilia Santos, que defende o réu Pereira Guedes, requereu que o seu constituinte fosse submetido a exame mental.

Ouvido o delegado do Ministério Publico, o juiz sr. dr. Anselmo Taborda deferiu o pedido, pelo que o acusado recolheu novamente ao Limoeiro, aguardando exame.

Seguiu-se o interrogatório do reu Cardoso Costa, que negou em parte as declarações que prestou na Intendência; depois, Armando Fernandes Costa disse ter sido intermediário e não comprador; e Fernando Ferreira Rodrigues, que descreveu a sua comparticipação no tráfico ilegal.

O juiz abordou também o crime de especulação, independentemente do negócio ilicito.

A's 12 horas, os trabalhos foram interrompidos para descanso do Tribunal, reabrindo ás 15 para prosseguir o interrogatório dos restantes acusados. Destes, o enfermeiro João Januário, pretendeu atenuar a sua responsabilidade, apresentando agora uma versão diferente das suas primitivas declarações.

Seguiu-se o depoimento dos agentes que intervieram na descoberta do caso, as testemunhas de acusação e de defesa.

O julgamento não deve acabar hoje.

## A linha telefónica

### das Mabubas para Luanda

Foi hoje assinado, ao meio-dia, no gabinete do sr. ministro do Ultramar, o contrato para a montagem da linha telefónica aplicada na linha de transporte da energia eléctrica da Central das Mabubas para Luanda, importante melhoramento que vai beneficiar os interesses económicos e sociais daquela referida Província ultramarina, auxiliando o seu fomento e prosperidade. Assinou o contrato, por parte do Governo, o titular daquela pasta, comandante Sarmento Rodrigues, e em representação de «A Construtora Moderna», a firma adjudicatária, o sr. dr. João Baptista da Silva. Assistiram ao acto, além do ajudante do procurador da Republica, várias entidades, entre as quais o sr. dr. José Ferreira Bossa, secretário geral do Ministério do Ultramar.

# O PORTO pelo telefone

### Ministro das Obras Publicas

PORTO, 19.—No avião da carreira chegou esta manhã a Pedras Rubras o sr. engenheiro Frederico Ulrich, ministro das Obras Publicas. Aquele membro do Governo era ali aguardado pelo chefe do distrito, presidente do Municipio, reitor da Universidade, prof. dr. Ernani Monteiro, dr. Fernando Aroso, presidente da Camara de Matosinhos, engenheiro João de Brito, dr. Moreira de Sousa, vice-presidente do Futebol Clube do Porto, e por outras individualidades.

Após troca de cumprimentos, o sr. engenheiro Frederico Ulrich dirigiu-se a Braga, onde chegou cerca das 11 horas, acompanhado por alguns técnicos do seu ministério. Recebido pelo governador-civil, presidente da Camara e restantes autoridades, o sr. ministro das Obras Publicas visitou em seguida vários locais onde estão em curso vários trabalhos de urbanização, nomeadamente a Avenida Marechal Gomes da Costa, a Avenida Marginal do Cávado, etc.

Findas as visitas foi-lhe oferecido um almoço, de caracter intimo, num dos hoteis do Bom Jesus, após o que, acompanhado pelo chefe do distrito, seguirá para Salamonde, e dali para Chaves.

### Uma estação de serviço no centro da cidade

Abre amanhã, ao publico, uma nova estação de serviço, instalada no subsolo do Palácio Atlantico, na Praça D. João I, pertencente á Electro-Central Vulcanizadora (Garagem Batalha).

É mais um valioso serviço prestado aos automobilistas que desta forma passam a dispôr no centro da cidade de uma garagem, onde, pela primeira vez na Europa, se instala uma linha aérea de lavagem de automóveis.

A inauguração faz-se ás 17 horas, após a visita de um pequeno numero de convidados.

### Um instituto francês em Braga

BRAGA, 19.—O Instituto Francês do Porto promoveu de colaboração com o liceu nacional de Braga, um concerto no Teatro Circo desta cidade, o qual esteve a cargo de três jovens artistas franceses, que executaram musicas de autores daquele país. Antes do concerto, o director do mesmo Instituto, professor Maurice Villemiler, proferiu algumas palavras, agradecendo ao reitor do liceu de Braga a sua valiosa colaboração. Seguidamente, recordou as recentes manifestações culturais realizadas na capital do Minho, e demonstrativas da amizade luso-francesa. Terminou por anunciar a breve criação, nesta cidade, de um instituto francês.

## O tapume monumental

### da Rua 1.º de Dezembro vai ter anuncios luminosos

Nos Paços do Concelho realizou-se hoje, de manhã, uma hasta publica, para adjudicação do exclusivo de afixação de cartazes de publicidade no tapume construido pela Camara Municipal, na Rua 1.º de Dezembro, no local onde existiu o hotel de Inglaterra. A hasta publica foi muito concorrida e, após diversos lanços dos inumeros interessados, foi o exclusivo dado por doze contos, ou seja pelo dobro da base posta em leilão. O adjudicatário pode colocar vinte anuncios pequenos iluminados, durante cerca de dezoito meses, que é o tempo previsto para a existência do referido tapume.

Ás 15 horas também, na Camara Municipal, realizou-se um concurso publico para adjudicação dos trabalhos de construção dos ramais domiciliários de esgoto do bairro de casas económicas da encosta da Ajuda. Entregaram propostas oito concorrentes. A base de licitação estava fixada em 472.500$00.

## Uma perna artificial

### para um mutilado

É preciso coragem para afrontar certos casos da vida, em toda a sua dramática e pungente realidade. Trata-se de um modesto empregado de escritório, até há pouco válido. Submetido, no Hospital de Santa Marta, a uma grave operação, quando teve alta, saiu sem uma perna. A ciência não podia fazer outra coisa para o livrar da gangrena, que ameaçava invadir-lhe o resto do corpo. Mas como há-de trabalhar agora? Necessita de um aparelho ortopédico, articulado, que lhe permita deslocar e voltar aos seus afazeres. O escritório onde trabalha espera até ao próximo mês de Março. Depois disso ficará sem pão.

Vamos leitores, fazer mais esta obra de caridade, de amparo humano, de devoção social? Comprar-lhe, com os vossos óbolos, o imprescindivel aparelho, que permita o infeliz recuperar-se na medida do possivel? Para todos apelamos, certos de que seremos escutados. Todos os donativos devem ser enviados para a administração do «Diário de Lisboa», Rua da Rosa, 57.

## Caíu de um andaime

### e fracturou o cranio

COVILHÃ, 19. (Pelo telefone)—Das obras em curso na Fábrica Nova Penteação, desta cidade, caiu de um andaime o pintor Joaquim da Cruz Curto, casado, de 31 anos, natural de Tortozendo, que se encontra em estado grave com fractura exposta do cranio.

## DOENÇA MORTAL

BEJA, 19. (Pelo telefone) — Na Estrada da Calçada, próximo desta cidade, apareceu morto o carroceiro da Companhia Shell, Manuel Feijão, de 43 anos. Não ha suspeitas de crime. O falecido deixa 5 filhos menores.

# DE LUTO

### Rafael de Castro

Com 88 anos, faleceu o sr. Rafael de Castro, antigo construtor civil, funcionário publico aposentado, decano dos bombeiros voluntários da capital e ajudante honorário da corporação Cruz Branca. O extinto, que era natural de Lisboa e deixa viuva a sr.ª D. Maria Leonarda Sampaio Castro, foi uma figura marcante nos meios ligados á sua actividade de bombeiro, onde conquistou justa fama pelo seu arrojo, merecendo, para premiar o seu brio, a comenda «Pro Ecelezia et Pontifice», comenda de Mérito Industrial, colar das Ordens de Santiago, Militar de Cristo, Benemerência, medalha de Mérito, Filantropia e Generosidade, Socorros-a-Naufragos, Cruz Vermelha Portuguesa e medalha de prata da Sociedade Nacional de Belas Artes, pois foi também artista de merecimento, como tal dirigindo os trabalhos de acabamento do Mosteiro dos Jerónimos.

Foi, também, um desportista de nome, tendo comandado, por vezes, o Clube Naval. Como ginasta de rara agilidade, por ocasião do centenário da India, escalou a igreja da Estrela, indo colocar uma lanterna de papel no pára-raios da cruz do zimbório.

Amanhã, ás 10 horas, efectua-se o funeral, a cargo da Agência Barata, da residência do extinto, na Rua Coelho da Rocha, 75, r/c, para o cemiterio dos Prazeres.

### Professor Virgilio de Sousa Amaral

ARCOS DE VALDEVEZ, 19—(Pelo telefone) — Faleceu no hospital de S. José, desta vila, na madrugada de hoje, em consequência de uma queda, que dera na sala da aula da Escola de Artes Decorativas do Porto, onde era professor, o poeta e pintor sr. Virgilio de Sousa Amaral, de 57 anos. Era uma pessoa de fino trato e excelentes dotes de educação, votando á sua terra um grande amor, o que o tornou uma figura muito querida e estimada.

O saudoso extinto era filho do sr. António Augusto de Sousa, já falecido, e da sr.ª D. Benvinda de Assunção Amaral, e irmão dos srs. Ramiro, António, Emilio, Abelardo de Sousa Amaral e das sr.as D. Adriana, D. Maria e D. Mercedes de Sousa Amaral, e cunhado do sr António Pereira Marinho.

O funeral efectua-se amanhã, ás 17,30, para o cemitério desta vila.

## SUFRAGIOS

### Marquesa de Valle Flor

Na capela do palácio que foi residência da sr.ª Marquesa de Valle Flor, celebrou-se hoje missa do 7.º dia do seu falecimento, que foi rezada pelo padre capelão do palácio, rev. Cesar Augusto Garcia. Ao acto assistiram, além de pessoas de familia e de amisade da falecida, a sr.ª condessa de Alcaçovas, os srs. conde do Lavradio, Julio Costa Pinto e muitas senhoras, assim como alguns pobres do bairro do Alto de Santo Amaro.

### Arnaldo Gouveia Pinto

Na igreja de S. Domingos celebra-se amanhã, pelas 9 horas, mandada rezar pela viuva, missa de sufrágio do trigesimo mês por alma do antigo camaroteiro do Teatro Nacional, Arnaldo Gouveia Pinto.

## A acção da Fiscalização

### Casos de especulação em diversos pontos do País

O sr. capitão Silva Pais, director dos Serviços de Fiscalização, relatou hoje aos representantes da Imprensa que, por ocasião duma visita de fiscais a um mercado do Porto, um vendedor fez ali constar que aqueles haviam tratado menos correctamente uma vendedeira. Das averiguações a que se procedeu apurou-se, porém, não haver qualquer fundamento na acusação, pelo que o caluniador vai ser enviado ao tribunal.

Informa-nos que estão a ser concluidas as averiguações referentes á produção em lagares, em virtude de queixas de agricultores declarando ter entregue azeitona para moer e pago as respectivas maquias, considerando diminuta a quantidade de azeite que receberam. O lagareiro António Celestino de Figueiredo, de Travanca, Penacova, foi processado por isso.

—Foi condenado em oito meses de prisão correccional, vinte contos de multa e adicionais, Bento António da Silva, de Vila Nova da Cerveira, por matança de suinos doentes.

—Foram também condenados, nas respectivos tribunais, Joaquina da Rosa Cabelo, Nanhelas, por tráfico de estreptomicina, na multa de 3.800$00, mais 1.000$00 de imposto e 100$ para o seu defensor oficioso; Angelina da Silva, do Mercado da Amadora, por especulação em pessegos, na multa de 1.000$00 e 500$00 de imposto; Joaquim Maria Freitas Monteiro, do Porto, por especulação em toucinho, em esc. 1.000$00, de adicionais e imposto.

—Foram processados por especulação mais alguns comerciantes de diversos pontos e por identico motivo; Alberto Pais, tendo sido presos, José Henriques, de Pampilhosa, Anadia, e António Sousa Pereira, também da Anadia, ambos por especulação na venda de carne.

—Uma brigada de fiscais da Comissão de Viticultores da Região dos Vinhos Verdes, em serviço na região de Braga, descobriu numerosos casos de falsificacão de vinhos em adegas dos viticultores, originadas pelo adicionamento de corantes de hulha. A fiscalização vai intervir energicamente, tanto mais que o caso envolve risco para a saude pubica.

# NA BARRA E PORTO DE AVEIRO

## começou a construção de um novo molhe

AVEIRO, 16.—Iniciaram-se os trabalhos do molhe Sul com destino ás importantes obras da Barra e Porto de Aveiro. Para o efeito, foram lançados ao Atlantico os primeiros blocos de granito, em batelão, dando-se assim começo á construção do molhe Sul que vai ficar situado a 200 metros de distancia do actual paredão e terá cerca de 600 metros de extensão. Por sua vez, o molhe Norte, que já tem um prolongamento de cerca de 400 metros, continuará, agora, simultaneamente, com o do Sul, dando desta forma continuidade para a conclusão de tão importante melhoramento regional e nacional, problema este que constitui a mais antiga aspiração de todos os aveirenses, por o qual tanto se lutou e batalhou em épocas passadas. A cidade, ao ter conhecimento, agora, do primeiro lançamento de pedra para o molhe Sul, que é uma das novas fases de tão importante obra regional, rejubilou de intimo contentamento.

# O CARNAVAL

## O grande baile do Literário

Referimo-nos, com o merecido desenvolvimento, ao baile que, na segunda-feira de Carnaval, vai efectuar-se, no Grémio Literário, a favor do Instituto Português de Reumatologia. Membros do Governo e do corpo diplomático, altas figuras da nossa sociedade deram já a sua colaboração, mandando reservar mesas para este baile, organizado por uma comissão de senhoras da nossa melhor sociedade e a que preside a sr.ª arquiduquesa da Austria.

O êxito desta benemérita iniciativa ficará a dever-se, em grande parte, á própria direcção do Grémio Literário, que tem sido inexcedivel de gentileza, quer prestando a sua colaboração á comissão, quer cedendo as salas magnificas da elegante instituição. São pouquissimos os lugares que restam para esta brilhante reunião.

## Os folguedos na Serra da Estrela

COVILHÃ, 15.—Na pista dos Pirenos, Serra da Estrela, com a presença do sr. presidente da Camara e de outras entidades, será inaugurado no dia 26 o telesti ali já montado.

O Carnaval na Serra promete estar animado, visto ser grande a camada de neve que a cobre.

# PROBLEMAS DE ASSISTÊNCIA

ALCAÇOVAS, 17 — Foi tornada publica a distribuição que a Comissão Paroquial de Assistência desta vila fez da importancia de 46.828$90, verba referente ao produto da derrama no corrente ano, depois de lhe ter sido debitado o quantitativo das mensalidades devidas pela manutenção de internados na Casa Pia de Évora.

As instituições locais contempladas foram as seguintes: Santa Casa da Misericórdia com 25.000$00, Cantina Escolar, Sopa dos Pobres e Casa do Povo com 5.000$00 cada uma, ficando em cofre na Comissão de Assistência cerca de 10.000$00, a fim de ocorrer a diversos encargos e distribuição de bodos.

Embora estes donativos sejam diminutos, são, contudo, um valioso auxilio para a vida económica das instituições contempladas.

# VIDA ARTISTICA

## Exposição dos artistas premiados pelo Secretariado Nacional da Informação

Inaugurou-se hoje, no Salão de Exposições do S. N. I., uma exposição de trabalhos dos artistas premiados pelo Secretariado, nos seus Salões de Arte Moderna, Aguarela e Desenho e nas Exposições dos Artistas do Norte, e ainda daqueles que foram galardoados com os Primeiros Prémios Silva Porto, Soares dos Reis e Roque Gameiro, instituidos por aquele Organismo para os Salões Anuais de Inverno e da Primavera da Sociedade Nacional de Belas Artes.

São cerca de 70 óleos, aguarelas e esculturas, que se reuniram no intuito de que as personalidades estrangeiras que se encontram actualmente em Lisboa possam ter uma visão da arte portuguesa contemporanea.

# VIDA MUSICAL

## Concerto por jovens franceses

A «Association des Anciens du Conservatoire de Paris» mandou-nos novamente jovens diplomados franceses, que nos trazem este belo frémito de juventude que trabalha e luta pela vida através da arte. O Instituto Francês em Portugal deu o costumado patrocínio, e o Conservatório Nacional de Lisboa abriu mais uma vez o seu luxuoso salão.

E' muito recomendável a diversidade de elementos de que se compõe o pequeno grupo—três jovens, dos quais o caso sensacional é o da pianista de dezasseis anos, Cecile Ousset, que já ultrapassou as promessas faliveis da criança prodigio, e se afirma já concertista de grande envergadura. Cécile Ousset esteve quase constantemente em cena no programa, sem preocupação de unidade quase — mas com nomes quase todos franceses, e páginas de arte requintada, fraternizando com outras mais banais. A amostra de musica moderna, por exemplo, «Le petit serin em cage», de Louis Beydt, para canto e piano, filia-se no realismo-pitoresco e não quebra vidros; a «Fantaisie», de Philippe Gaubert e o «Cantabile e Presto», de G. Enesco, ambas as peças para flauta e piano, parecem ter sido escritas para concursos a prémio do candidato flautista.

As melhores provas de Cécile Ousset foram o arrojo com que tocou o Estudo em lá-menor, op., 25, de Chopin, a alacridade dada á Toccata, de Ravel, o ritmo e o desenho exactos na parte de piano de «Fantoches», de Debussy, e, de um modo geral, o seu desembaraço e o seu sentido da graduação sonora nos acompanhamentos.

Denise Monteil tem uma voz de timbre brilhante e canta com graciosidade um pouco uniforme Lulli, Duparc, Debussy, Fauré, Ravel.

Serge Fournier, que não parece a sua idade, 20 anos, também um pouco uniforme por enquanto, tem contudo uma sólida preparação com alicerces na afamada tradição francesa. Além das peças já citadas de Gaubert e de Enesco, que venceu com galhardia, na Sonata de Leonardo Vinci e nas admiráveis peçazinhas de Debussy e de Albert Roussel, para flauta solo, Serge Fournier patenteou a sua boa escola, sem exageros de vibrato, e com a boa emissão que deve ser a base da arte do flautista.

## Recital de piano no Conservatório

Na série de recitais organizados pelo Conservatório Nacional, sob o titulo «Artistas da Nova Geração», coube um programa ao pianista Antonio de Almeida Garrett, professor no Conservatório do Porto.

O programa foi traçado no plano mais ou menos habitual, embora sem Bach e, o que vai sendo cada vez mais corrente, sem Beethoven. Grande parte das peças escolhidas não deixam por isso de requerer técnica desenvolvida—como os «Papillons», de Schumann, a Balada em sol-menor de Chopin, entre outras—; e em todas se pode demonstrar muita arte, sensibilidade e escola.

António de Almeida Garrett deu provas de um treino pianistico já bastante grande, invulgar mesmo; não se confinou no apuro da agilidade dos dedos, pelo contrario, a afoiteza de pulso, a liberdade de movimentação parecem ter o melhor do seu interesse e do seu desenvolvimento. A estrutura das suas interpretações precisava agora de adquirir mais firmeza nos pontos de apoio, e o agrado da execução necessitava de pormenores mais diferenciados e burilados. Dizemos isto porque vemos em Antonio Garrett a decidida vocação pianistica que pode abrir-lhe e assegurar-lhe uma brilhante carreira de concertista. Pela sua interpretação da «Fonte Luminosa», de Bortkiewicz e de trechos de Debussy, um deles extraprograma, do «Children's Corner», que nos fez lamentar não ouvir a colecção inteira, convenceu-nos da sua predilecção pelo impressionismo.

Antonio de Almeida Garrett incluiu no seu aplaudido programa uma peça portuguesa, a Tocata n.º 2, peça dificil, de escrita arrevesada, e evidente desejo de modernismo, da compositora portuense Berta Alves de Sousa.

FRANCINE BENOIT

## O concerto de amanhã em S. Carlos

Tem particular interesse o programa de amanhã, á noite, em S. Carlos, com a intervenção da Academia dos Instrumentistas de Camara, do Quinteto Nacional de Sopro e de alguns dos nossos mais categorizados artistas liricos. Ouvir-se-ão algumas peças de excelente escolha, num conjunto que, tanto pelo seu próprio interesse, como pelo dos intérpretes que as farão ouvir, constitui um programa verdadeiramente á altura das responsabilidades e da categoria do Teatro de S. Carlos.

## A J. M. P. na Faculdade de Ciências

Amanhã, ás 18 e 15, a Juventude Musical Portuguesa promove, na Faculdade de Ciências, a terceira sessão fonográfica, de ciclo da «Evolução da Sinfonia». Será reproduzida a «Sinfonia Fantástica, de Berlioz, comentada pelo compositor Jolly Braga Santos.

# Almada necessita de uma escola de ensino técnico

ALMADA, 16.—O admirável desenvolvimento do concelho e, especialmente, da vila de Almada, hoje já ligada a Cacilhas e Cova da Piedade e muito brevemente ao Pragal, criou-lhe necessidades que têm de começar desde já a ser devidamente encaradas, para assim se harmonizar toda esta mole imensa de prédios, que constituem hoje a nova Almada.

Sem receio pode afirmar-se que Almada é um dos primeiros concelhos do distrito e até o primeiro sob alguns aspectos, o que lhe cria, sem duvida, direitos que não podem, de forma nenhuma, ser-lhe recusados.

A Imprensa já se referiu várias vezes á necessidade imperiosa de ser criada aqui uma escola técnica. Essa ideia, porém, nunca foi concretizada e, certamente, nem tão pouco estudada pelos poderes publicos afectos á instrução. Tudo isso, enfim, é desculpável, mas o problema, presentemente tem acuidade e merece a atenção de quem de direito.

A vila de Almada, juntamente com a Cova da Piedade e Cacilhas, constitui um agregado populacional de mais de 30.000 habitantes, o que é bastante interessante e claramente demonstrativo da sua actual situação.

O facto de estar mesmo á beirinha de Lisboa, a 15 minutos do coração da capital, não é factor a considerar para não concretizar tal iniciativa, dadas as dificuldades existentes em enviar para Lisboa crianças que assim se entregam a si próprias sem o mais leve controle da familia. Independentemente disso, as despesas com os transportes não permitem que as familias, económicamente débeis, dêem a desejada instrução aos seus filhos. Os transportes fluviais são também de considerar pelo motivo de haver dificuldades na travessia durante os dias em que o mar se encontre agitado e, portanto, pouco aconselhável para as crianças andarem sózinhas nos cais, sujeitas a serem vtimas do mais ligeiro descuido.

Nesta vila, existem solares que facilmente poderiam ser adaptados e até algumas quintas com óptimas condições para escola agrícola.

Toda a região está convenientemente servida de transportes que permitiriam fácil e económico acesso á sede do concelho.

Fica aqui novamente o assunto, na certeza de que será devidamente considerado pelas entidades competentes.

# UM PROGRAMA LITERARIO

## lançado pela rádio

A partir de amanhã, será transmitido, quinzenalmente, ás quartas-feiras, ás 22 e 40, pelos emissores de Radio Peninsular, na revista radiofónica de Literatura e Artes, que terá a colaboração do romancista Virgilio Ferreira, do poeta e pintor Mário Dionisio, do critico cinematográfico Roberto Nobre, do pintor Manuel Ribeiro de Pavia, do poeta João José Cochofel e da actriz Marria Barroso, com locução de António Mendes e Eduardo Modesto e montagem de Nazaré.

# CURSO DE APERFEIÇOAMENTO

## para os professores de S. João da Pesqueira

S. JOÃO DA PESQUEIRA, 17 — Nas novas escolas, ainda por inaugurar, iniciaram-se ontem os trabalhos do curso de aperfeiçoamento para professores, presidindo á sessão o sr. Gonçalo Guedes, como representante do sr. presidente da Camara.

Falou o sr. Afonso de Frias, director escloar de Viseu, que explicou o que era a escola antiga e o que deve ser a escola de hoje, seguindo-se a esta sessão uma visita á exposição de trabalhos escolares.

De tarde com o professorado do concelho, continuou o referido curso de aperfeiçoamento que esta manhã teve a sua ultima sessão, a que se seguiu um almoço de confraternização.

A' noite, no Teatro, com a assistência do director escolar e com a lotação esgotada, as crianças das escolas desta vila e de Ervedosa, Castanheira, Vilarouco, Nagozelo e Soutelo, deram uma récita em que colaborou uma orquestra dirigida pelo sr. Lourenço de Almeida.

# 3.ª Assembleia Técnica dos Produtos de Sisal de Moçambique

Efectuou-se em Lourenço Marques a 3.ª assembleia-geral técnica da Associação dos Produtores de Sisal de Moçambique, tendo o sr. dr. Armando Salbany apresentado um importante estudo sobre a mecanização da cultura do sisal, conservação do solo, mão-de-obra e eroção dos terrenos. Intervieram na discussão diversos oradores, entre os quais os srs. drs. Alvaro Soeiro, presidente da direcção da Aassociação dos Produtores de Sisal; prof. dr. Aurélio Quintanilha, director do Centro de Investigação Científica Algodoeira de Moçambique. No fim dos trabalhos, foram tomadas algumas importantes decisões, entre as quais se destacam as seguintes, de grande importancia para a economia sisalina moçambicana: mecanização em moldes cuidadosos, estudando-se convenientemente o problema do fornecimento de máquinas e sobresselentes; preparação mecanica dos terrenos destinados a novas plantações; aumento da mão-de-obra; estabelecimento de campos experimentais; conservação do solo e da humidade e organização técnica do trabalho.

# CONCURSO DE FADOS

Esta noite, ás 21 horas, efectua-se no Salão Salvaterra a quarta eliminatória do Quarto Grande Concurso Portugal de Fado e Rádio, organizado pelo jornal «Ecos de Portugal». Representando bairros de Lisboa, Provincia e vários agrupamentos, prestam provas perante o juri e votos do publico três candidatos a canconetistas e seis para revelação de novos valores solistas. Colaboram no espectáculo o pequeno Ricardo Manuel, Eduardo Silva, o «Pascoal Pancada», assim como vários agrupamentos desportivos, recreativos e excursionistas. Entre a assistência haverá sorteios de premios, podendo ainda os que pretendam prestar as suas provas neste popular certame inscrever-se pelo telefone 26164, ou no largo Rafael Bordalo Pinheiro, 31, 4.º—Lisboa.

# «SEMPRE FIXE»

Atenção ao numero de amanhã deste brilhante (sem favor) e muito conceituado semanário humoristico. E atenção, especialmente, ás coisas da bola. V. Claro, nas suas habituais «Notas... sem demasia», comenta os mais recentes acontecimentos; e o mesmo faz o Reporter Moderno e Dinamico.

O jogador luso-argentino Ramos, do River Plate, deu «2 dedos de conversa» a Zeca Melão; e Zorze fala-nos do Imperial A. C.

Pargana e Pedro Carvalho assinam os bonecos que ilustram as páginas de «Rebola-a-Bola». Mas há ainda mais! Porque em «Sempre Fixe» focam-se as mais diversas actividades. Em suma: não deixe de comprar, de ler, de divulgar—e também de rir... sem esforço.

**Leiam o jornal humoristico «SEMPRE FIXE»**


Sociedade Geral

Para: S. Vicente, Praia e Bissau

(Via Leixões e Funchal)

O navio-motor «Alfredo da Silva»

Recebe carga na Doca de Alcântara de 18 a 21 de corrente para sair a 25

Passagens de 1.ª, 2.ª e 3.ª classes

—//—

Tratar em:

Lisboa: RUA DO COMERCIO, 39 — Tel 30551

Porto: RUA SA' DA BANDEIRA, 82—Tel 27363

PALACETE

Central, com salões e muitas divisões, bons azulejos, chauffage, garagem, quintal, bem conservado, vende-se, 9 mil contos. C.ª Carruagens. R. D. Pedro V, 111. T. 23147.

TUBOS DE FERRO DE AÇO PARA ÁGUA · GÁS · VAPOR

HORÁCIO ALVES, L.DA

43 - Rua Augusta - 51

LISBOA

ILHA DA MADEIRA

Motivo ausencia estrangeiro vende boa propriedade de rendimento por metade preço. Carta a CH 62, Havas, R. Aurea, 242.

Leiam o jornal humoristico «SEMPRE-FIXE»

A CAMIONAGEM PROCURA A SUA COMODIDADE!

VENDA DE BILHETES

AS EMPRESAS: Abilio da Noiva Mendes, Camionagem Ribatejana, Ld.ª, Capristanos, C.ª de Viação Sernache, Ld.ª, Cooperativa Lisbonense de Chauffeurs, Empresa de Viação Bucelense de Eduardo Justo & C.ª, Isidoro Duarte, João Candido Belo & C.ª, João Clara & C.ª (Irmãos), Ld.ª, João Sardinha Dias, Manuel Simões Barreiros & Irmãos, Ld.ª, Arborioultora, Transportes Beira Rio, Ld.ª e Vinagre, Ld.ª, comunicam aos seus Ex.mos clientes que a partir do dia 18 do corrente *podem adquirir bilhetes* para as suas carreiras no posto de Informações da *Cooperativa dos Industriais de Transportes Rodoviários*, na Avenida da Liberdade, 72-A

# PALAVRAS CRUZADAS

**PROBLEMA N.º 3384**

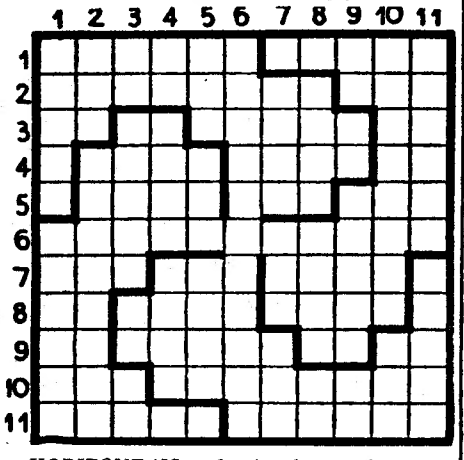

*HORIZONTAIS: 1—Amedronte. Rebolam. 2—Resumbrar. Acolá. 3 — Esquadrão (ant.). Símbolo químico do césio. Desmontou. Canhamo da India. 4—Funestos. Ave palmípede. Artigo (pl.). 5—Lavrai. Colorido. Preposição e artigo indefinido. 6—Criação de coelhos. 7—Unidade das medidas agrárias. Parelha. Metal precioso. 8—Avistei. Tombar. Garantia de pagamento de uma letra. 9—Antes de Cristo. Substituis. Preposição. Nota de musica. 10—Borras. Declives. 11—Espaço com vegetação, num deserto. Escutara.*

*VERTICAIS: 1—Charrua. Quadrupede solipede. 2—Epiderme. Ilha inglesa no Oceano Indico. 3—Pertences. Tecido muscular. Novecentos em romano. Carta de jogar. 4—Reis. Transpirai. Terra alagadiça. 5—Caminho. Textualmente. Ópera de Verdi. 6—Enfartado. 7—Cantor. Patranha. Pronome possessivo. 8—Rilham. Alcancei. Quarto. 9—Nota de musica. Certo. Prolongam-se. Escarnece. 10—Pequena ilha no Tejo, onde Gualdim Pais construiu, em 1160, o castelo que ali se encontra. Oceano. 11—Emanação mórbida proveniente de substancias organicas em decomposição. Adverte.*

**Ouça o programa «Palavras Cruzadas», que é transmitido ás SEGUNDAS-FEIRAS, ás 20 e 30, em RÁDIO RESTAURAÇÃO, e ás TERÇAS-FEIRAS, ás 21, em RÁDIO CLUBE PORTUGUÊS. Produção de GILBERTO COTTA.**

## SOLUÇÃO DO PROBLEMA N.º 3383

*HORIZONTAIS: 1—Aria. Alumiam. 2—Porto Amélia. 3—Ocorre. Inn. 4—Li. Aedo. Lado. 5—Ena. Ida. 6—Ás. Tracoma. Ah. 7—Tri. Eco. 8—Aras. Eden Ar. 9—Fez. Arauto. 10—Imersa. Aulas. 11—Mariola. Soma.*

*VERTICAIS: 1—Apolear. Afim. 2—Rocins. Trema. 3—Iró. Trazer. 4—Atra. Gris. Ri. 5—Ore. Uso. 6—Lá. Educada. Al. 7—Uma. Era. 8—Me. Lima. Naus. 9—Iliada. Ulo. 10—Ainda. Acatam. 11—Mano. Chorosa.*

# Carnaval no Algarve

O Algarve prepara-se para festejar com o maior brilho os folguedos do Carnaval, já tradicionais.

Todos os anos se deslocam á provincia algarvia muitas centenas de pessoas que regressam encantadas com a alegria esfuziante das terras algarvias.

Especialmente em Olhão, Portimão e Loulé, os folguedos atingem desusado brilhantismo e, por isso mesmo, a C. P. organiza para domingo gordo, 24 do corrente, dois «Expressos-Populares» que, saindo de Lisboa ás 6-45 da manhã, só regressam á Capital ás 6-50 do dia 25, permitindo por isso assistir aos diversos bailes.

Um dos comboios dirige-se a Faro e Olhão, e o outro a Portimão e Lagos, permitindo qualquer deles, pelo tempo de permanência na provincia algarvia, visitar algumas das suas curiosidades mais notáveis, como Sagres, Monchique, Cabo de S. Vicente etc.

O preço é acessivel, pois é de Esc. 95$00, tendo os comboios um bom serviço de bufete, feito pela «Wagons-Lits».

A inscrição está aberta na Secção de Informações da estação do Rossio (Telefones 33180 e 33185).

**Aprenda a DANÇAR**

Lições á hora com professoras. Machado R. da Palma. 164. 3.º. Esq.

SENHORA-MENINA
? ? ? ? ?

Vende: JOALHARIA SARMENTO
Rua do Ouro

# DIARIO DE LISBOA

## O TEMPO QUE FAZ

*Informação do Serviço Meteorológico Nacional:*

SITUAÇÃO GERAL A'S 9 HORAS DE HOJE:—Em Portugal, o ceu apresenta-se limpo e o vento é fraco a variavel ou bonançoso do quadrante Nordeste, por influência de uma massa de ar sêco transportada na circulação de um anticiclone, centrado a Sudoeste da Irlanda.

PREVISÃO ATE' A'S 24 HORAS DE AMANHÃ:—Ceu limpo ou de fraca nebulosidade. Vento bonançoso ou moderado do quadrante Nordeste. Pequena descida de temperatura.

Temperaturas extremas registadas hoje, em Lisboa: *máxima, 14º,7; minima, 8º,1.* No mesmo dia do ano passado: *máxima, 15º,7; minima, 10º,3.*

## PROGRAMAS DE RADIO

EMISSORA—Ás 18 e 30, danças; 19, noticiário; 19 e 5, folclore musical; 19 e 20, «Tradições portuguesas no Oriente»; 19 e 30. «O compositor da semana: Rameau»; 20, O caso do dia: «A reunião do Pacto do Atlantico»; 20 e 10, musica de salão; 20 e 30, noticiário regional; 20 e 35, «Que quer ouvir?»; 21, noticiário e desdobramento.

*Programa A*—Ás 21 e 15, musica ligeira sinfónica; 21 e 30, «Musica e palavras»; 22, variedades; 22 e 30, «Palavras, leva-as o vento...»; 22 e 45, fados e guitarradas; 23, «Rádio-Cinema»; 23 e 25, danças; 23 e 50, resumo noticioso e encerramento.

*Programa B*—Ás 21 e 15, solos de instrumentos; 21 e 30, ópera «La Bohéme» (Puccini); 23 e 10, musica de tecla; 23 e 50, junção de emissores.

RÁDIO CLUBE—Ás 19, divulgação do *jazz;* 19 e 30, jornal; 20 e 20, musica portuguesa; 21, «Palavras cruzadas»; 22, «Boletim do ar»; 22 e 30, «Companheiros da Alegria»; 23 e 45, musica de baile; 0, fados e guitarradas; 0 e 30, musica de baile; 0 e 45, rádio-jornal; 0 e 55, «Amanhã»; á 1, fecho.

RENASCENÇA—Das 19 e 30 ás 0.

RÁDIO UNIVERSIDADE—Das 19 e 45 ás 20 e 55.

POSTOS CENTRALIZADOS— Das 17 ás 19, Clume Radiofónico de Portugal; das 19 ás 22, Peninsular; das 22 ás 0, Graça.

## FARMÁCIAS DE SERVIÇO

TURNO I—União—Estrada de Benfica, 592-594—Tel. 58-092; Aguiar—Estrada de Benfica, 197-199—Tel. 58-043; Leal de Matos—Rua de Neves Costa, 33-35—Carnide—Tel. 58-181; Central do Lumiar—Rua do Lumiar, 77—Tel. 79-390;—Alvalade—Avenida da Igreja, 18-B—Sítio de Alvalade—Tel. 77170; Alcantara—Avenida da Republica, 74-A Tel. 71379; Vale—Avenida do Marquês de Tomar, 45-49—Telef. 73043; Cardeira—Avenida do Duque de Avila, 32-C—Tel. 43495; Contemporanea—R. do Conde de Redondo, 26-30—Tel. 45048; Ascenso—Rua 19, Bairro da Encarnação—Tel. 39816; Olivais (Dos)—Rua de Alves Gouveia, 19—Tel. 39837; Pinto—Rua de Xabregas, 63-65—Tel. 39185; Cruz de Malta—Largo do Chafariz de Dentro, 36—Tel. 23326; Almeida Dias—Largo da Graça, 38—Tel. 22909; Higiénica—Rua de Heliodoro Salgado, 29—Tel. 54361; João XXI—Avenida de João XXI, 16-A—Tel. 76462; Fonseca—Rua de Carvalho Araujo, 46-B-C—Tel. 41708; Marluz — Calçada da Picheleira, 140-A-B—Tel. 70703; Délio—Rua Açores, 32—Tel. 52388; Matos—Rua de Alvaro Coutinho, 10—Tel. 40471; Lab—Rua de Rodrigo da Fonseca, 101-101-A—Tel. 48333; Salutar—Rua B, 75-A-B—Bairro da Liberdade. Castro Fonseca—Rua do 4 de Infantaria, 26—Telef. 62857; Lapa (Da)—Rua dos Navegantes, 10—Tel. 61734; São Jerónimo—Rua dos Jerónimos, 8-C—Tel. 38916; Teles—Rua de João de Barros, 2—Tel. 38249; Nogueira—Rua da Creche, 2—Tel. 57591; Lealdade—Rua do Olival, 226—Tel. 63441; Aires da Silva—Rua da Esperança, 17—Tel. 60913; São Marçal—Rua de São Marçal, 100—Tel. 25318; Combro (Do)—Calçada do Combro, 78—Tel. 26059; Azevedo, Irmão & Veiga—R. da Misericórdia, 24—Telef. 23540; Nacional—Rua do Salitre, 7—Telef. 46858; Valadas, Herd.os—Rua da Madalena, 235—Tel. 26260; Avelar—Rua Augusta, 225—Tel. 23977.

## Hospital de Santa Cruz do Douro

SANTA CRUZ DO DOURO (Baião), 14 — Foi já solicitada a comparticipação do Estado para a construção do hospital da sede do concelho, pois que o cortejo de oferendas ultimamente efectuado permite realizar obra tão importante com o auxilio oficial. Aguarda-se, agora, a concessão de um donativo conveniente para que os respectivos trabalhos se iniciem e o hospital possa oferecer os seus serviços aos doentes do concelho.

## Cortejo de oferendas em Pataias

PATAIAS, 18.—Realiza-se no próximo dia 2 de Março um cortejo de oferendas, a favor da assistência local. Nesse mesmo dia, será inaugurada e benzida a nova igreja local, aguardando-se a visita dos srs. governador-civil, que representará o titular da pasta das Obras Publicas; bispo de Leiria e outras entidades.

## CARTAZ DOS ESPECTACULOS

NACIONAL—A's 21 e 45—«Doidos com juizo».
MONUMENTAL—A's 20 e 30 e ás 22 e 45—«As três valsas».
APOLO—A's 20 e 30 e ás 22 e 45—«Agora e que ela vai boa».
MARIA VITÓRIA—Ás 20 e 45 e ás 23—«Tudo isto é fado!».
COLISEU—A's 21 e 30—Nova companhia de circo.
TIVOLI—«A raposa».
S. LUIS—«Coração impaciente».
EDEN—«Sinfonia de paixões».
POLITEAMA—«Homens rãs».
MONUMENTAL—«Sonho desfeito».
S JORGE—«Um marido solteiro».
TRINDADE—«O julgamento do cardeal Primaz».
ODEON e PALACIO—«Raparigas de Viena».
CAPITOLIO—«Dois malucos á solta».
OLIMPIA—«O fantasma da máscara negra».
TERRASSE—«Casamento real».
JARDIM—«O crime não compensa».
LIS—«O facho e a flecha».
REX—«Não há paz entre as oliveiras».
PROMOTORA—«Sonata de amor».
BELEM-JARDIM — «O general morreu ao amanhecer».

## BOLSA DE LISBOA

| VALORES | Efectuado | Compra | Venda |
|---|---|---|---|
| **Fundo do Estado** | | | |
| Consolidado 2 3/4 T. 10 | 737$ | 737$ | 738$ |
| Consolidado 3 % T. 10 | 827$ | 826$ | 827$ |
| Consolidado 3 1/2 T. 10 | 940$ | 939$ | — |
| Centenários 4 % ... ... | 2.058$ | 2.055$ | 2.059$ |
| Externas 1.ª série ... ... | 1.195$ | 1.190$ | 1.200$ |
| Externas 1.ª carimbadas | 1.195$ | 1.193$ | 1.200$ |
| Externas 3.ª série ... ... | — | 1.315$ | 1.320$ |
| Caut. 3.ª série s/juro... | — | 145$ | — |
| **Acções** | | | |
| Esp. St.º Com. Lx. port. | — | 4.000$ | 4.500$ |
| Lisboa e Açores port... | 1.220$ | 1.210$ | 1.230$ |
| Ultramarino cp. T. p.... | — | 672$ | 679$ |
| Portugal port. T. p. ... | 1.275$ | 1.270$ | 1.278$ |
| Fidelidade ... ... ... ... | — | 57.000$ | — |
| Mundial... ... ... ... ... | — | 1.510$ | 1.600$ |
| Nacional... ... ... ... ... | — | 1.000$ | — |
| Sagres..... ... ... ... ... | — | — | 1.600$ |
| Aguas Lisboa port. ... | 195$ | — | 195$ |
| Aguas Lisboa 1934 T. p. | 198$ | 195$ | 199$ |
| Cimentos Tejo... ... ... | — | — | 255$ |
| Cimentos Leiria T. p.... | — | 330$ | 340$ |
| Crédito Predial port. ... | — | 14$ | — |
| Gás Electricidade cupão | 155$ | 155$ | 156$ |
| Alto Alentejo cupão ... | 145$ | 145$ | 146$ |
| Industrial Aliança... ... | — | — | 478$ |
| Portugal e Colónias ... | 357$ | 356$ | 357$ |
| Nac. de Navegação T.p. | 1.195$ | 1.193$ | 1.198$ |
| Portuguesa de Pesca T p. | — | 1.210$ | 1.240$ |
| Port. Tabacos cupão ... | 408$ | 407$ | 409$ |
| Tabacos Portugal cupão | — | 430$ | 439$ |
| União Electrica Port.a.. | 211$ | 210$ | 211$ |
| Cassequel.. ... ... ... ... | 1.370$ | 1.369$ | 1.371$ |
| Agricola das Neves.. ... | 1.195$ | 1.190$ | 1.196$ |
| Agricultura Colonial ... | — | 635$ | 645$ |
| Açucar de Angola... ... | 3.015$ | 3.010$ | 3.020$ |
| Buzi ... ... ... ... ... ... | 138$ | 138$ | 139$ |
| Cabinda... ... ... ... ... | — | 198$ | 200$ |
| Ilha do Principe ... ... | — | — | 1.580$ |
| Zambézia T. de 25 ... | 126$ | 125$ | 126$ |
| Moçambique ... ... ... | 194$ | 193$ | 194$ |
| Eléctrica das Beiras ... | — | 1.630$ | — |
| **Obrigações** | | | |
| Aguas de Lisboa 5 %... | — | 510$ | 520$ |
| Norte de Portugal 5 % | 106$ | 106$ | 106$ |

J. BURNAY, LDA. LIBRAS OURO
Ouro em barra
RUA DO OURO, 72 — TELEF. 21273

Um produto preparado pela Mais Antiga Fábrica de Whisky Escossês do Mundo
Haig
SCOTCH WHISKY

# PALAVRAS CRUZADAS

**(NOVA MODALIDADE)**
**PROBLEMA N.º 547**

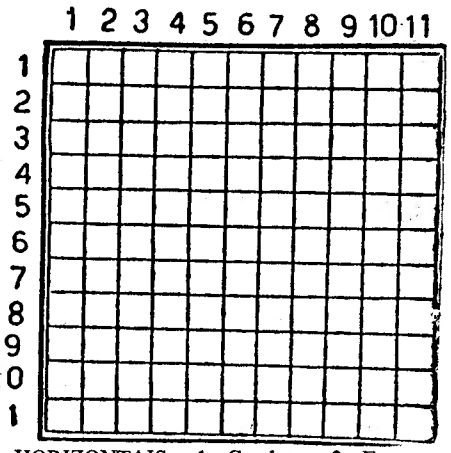

HORIZONTAIS: 1—Condeno. 2—Frequentar. Partira. Porco. 3—Cidade portuguesa na India. Cloreto de sódio. Altar. 4—Naipe das cartas de jogar. Irós. 5—Cidade de Espanha. 6—Trapaça. 7—Em partes iguais. Utensilio de padeiro. 8—Doutora. Arvore terebintácea. Lirio. 9—Tratantadas. 10—Passadas. Nome de mulher. 11—Preposição e artigo (pl.). Origem. Doença.

VERTICAIS: 1—Cidade de Espanha. Cidade de Espanha. 2—Relações. Estéril. 3—Sulcam. Faldas. 4—Existes. Ondas. Pedra de dominó. 5—Impingir. O mais. 6—Braço de mar Casa. 7—Tecido leve de lã e algodão ou seda. (pl.). Nota musical. 8—Ande. Contamina. Reis. 9—Arrosta. Soletravam. 10—Ribomba. Bando de animais. 11—Uteis. Terreno cultivado pertencente a residência paroquial.

## SOLUÇÃO DO PROBLEMA N.º 546

HORIZONTAIS: 1—Corcovado. 2—Desbabo. 3—Frei. Amar. 4—Rás. Mil Ano. 5—Os. Matar. AC. 6—Releres. 7—Sou. Sol. 8—Mór. Cal. Mim. 9—Au. Varem. Bi. 10—Irais. Movia. 11—Secretariar.

VERTICAIS: 1—Afros. Mais. 2—Rás. Soure. 3—Odes. Ror. AC. 4—Rei. Meu. Vir. 5—Cs. Mal. Case. 6—Obliterar. 7—Vá. Lar. Lema. 8—Aba. Res. Mór. 9—Doma. Som. VI. 10—Ana. Libia. 11—Troça. Miar.

# Notícias de Castelo Branco

CASTELO BRANCO, 19—Encontra-se nesta cidade, onde se conservará até ao fim do mês, o prelado da diocese.

—Um grupo d eamigos deliberou manifestar ao sr. dr. Frederico Cnde, advogado e notario nesta cidade, o apreço em que tem as suas qualidades, oferecendo-lhe um jantar no dia 22 de Março.

—No Colégio de N. S. do Rosário, realizou uma serie de conferências o rev. cónego Freire. Também no salão da Biblioteca Municipal houve uma série de conferências, para homens, sobre temas actuais, pelo rev. dr. Moreira Candelária.

**UM REMÈDIO MARAVILHOSO**
**para tratamento das doenças do figado, rins e bexiga**

Desde longa data que se conhecem as virtudes terapeuticas do famoso Chá Renalcina, preparado com um conjunto de plantas medicinais, que vicejam nas montanhas do Gerez. O Chá Renalcina é um produto natural, sob a responsabilidade de um farmaceutico técnico; não tendo preparação quimica não obriga a dieta. Além de tirar as cólicas, fazendo desaparecer as inflamações dos rins e do figado, extrai as areias da bexiga, desenvolve e clareia as urinas.

A' venda, depósitos: Companhia Portuguesa Higiene, Fernando de Oliveira & C.ª, Pestana & Fernandes, Sociedade Industrial Farmacêutica, União dos Farmacêuticos de Portugal, União Fabril.

Farmácias: Avelar, Rua Augusta, 227; Bentosinho, Avenida Oscar Monteiro Torres, 38-A; Formosinho, Praça dos Restauradores, 18; Martins, Calçada da Estrela, 167; Miranda, Largo do Campo Pequeno, 36-B; Modelar, Largo Dr. Antonio de Sousa Macedo, 7-A; Grijó, Rua do Grilo, 25 (Beato); Sanex, Avenida da Igreja, 31 (B. Alvalade).

Orfélio Augusto Lucas, representantes para Lisboa, Ribatejo, Estremadura, Baixo e Alto Alentejo e Algarve. Praça dos Restauradores, 53, 5.º, Esq.º. Sala F. (Elevador)—Telf. 33531.

Emagrecer só com
**OBESYL**
Em duas fórmulas distintas: Normal e Laxativa (consoante a necessidade do organismo)
Envia literaturas grátis a FAL — Rua da Misericórdia, 36 3.º Esq — LISBOA

## Declarações importantes de um ministro espanhol

# Martin Artajo

## define a posição da Espanha quanto ás suas relações no quadro internacional

LONDRES, 19.—O ministro dos Negócios Estrangeiros da Espanha, Martin Artajo, que se encontra na capital britanica a chefiar a delegação do Governo espanhol ao funeral do rei Jorge VI, concedeu uma entrevista ao enviado especial da «France-Presse», Raymond Lacoste.

—Em 29 de Maio e em 26 de Novembro ultimos—perguntou o jornalista—o general Franco fez á Imprensa britanica declarações muito importantes das quais se concluia que em caso de conflito a Espanha estaria ao lado das potências atlanticas contra o inimigo comum, mas que Gibraltar deveria voltar á posse da Espanha. Como evoluiram as coisas desde então?

### A questão de Gibraltar

—O general Franco entendeu simplesmente repetir a tese da soberania imprescritível da Espanha—respondeu o ministro, que prosseguiu: Gibraltar em poder da Inglaterra, não será um pouco como se a ilha de Wight, supondo que tivesse sido ocupada outrora pela «Invencível Armada», continuasse hoje em poder da Espanha? Durante a guerra, não foi encarada a possibilidade duma revisão do estatuto do Rochedo? Seja como for, quando o duque Primo de Rivera foi nomeado embaixador em Londres, pretendeu-se do lado espanhol encarar a questão exclusivamente do ponto de vista realista e prático. Que significa hoje Gibraltar para a Inglaterra, sem a amizade da Espanha? A amizade e a colaboração da Espanha não valem hoje mais do que esse rochedo, de resto sem grande utilidade estratégica daqui em diante? A minha visita a Anthony Eden teve caracter de cortezia, por motivo do funeral do rei Jorge VI. Mas insisto em que a reivindicação da Espanha a respeito de Gibraltar não é uma inovação do actual regime. Fora desta questão, não vejo realmente outros pontos de desacordo entre a Espanha e a Inglaterra. Registámos com muita satisfação o desejo manifestado pelo Governo britanico no sentido de se estreitarem as relações entre os dois países. É muito possível transformar relações corteses em relações amistosas. Observo que as questões de direito e de soberania têm na nossa época valor fundamental. Uma vez reconhecido o princípio da soberania espanhola, existem mil recursos de ordem jurídica e prática para se obter uma solução aceitável. Por exemplo, o Rochedo tem arsenais e instalações portuárias de que entre aliados se poderia encarar o aluguer ou a utilização e exploração em comum. Mas repito: do lado espanhol nunca houve cessão da soberania.

### As declarações de Truman acerca do Governo de Franco

—Decerto V. Ex.ª teve oportunidade para falar a respeito das recentes declarações do presidente Truman sobre a Espanha e o seu regime, ao conferenciar com o secretário de Estado Dean Acheson em Londres?

—E' provável que essas declarações tenham sido feitas «ex-abrupto»; que elas traduzam até certo ponto alguns conceitos do presidente Truman a respeito da Espanha. Certamente o presidente Truman disse mais do que desejava. Mas estamos certos de que tal manifestação de mau humor em nada alterará a realidade política e as necessidades estratégicas. Desde que os Estados Unidos decidiram enfrentar o comunismo e rearmar para defender a Europa, são conduzidos logicamente a procurar um acordo com a Espanha e a sua colaboração. Além disso, de há ano e meio para cá, produziu-se nos Estados Unidos e noutros países uma notável modificação da opinião publica a favor da Espanha. No fim de contas, talvez se tenha dado importancia demais a um exagero de expressão. Pela minha parte, sou deliberadamente optimista. Na verdade, não esqueço que foi com aprovação do próprio presidente Truman, de Dean Acheson e do Pentágono que o almirante Scherman nos apresentou dois pedidos com o objectivo de serem aceites em Espanha duas missões económicas e militares com fins de informação. Apesar da morte do almirante Scherman, que lamentámos, essas missões vieram a Espanha, estiveram em Espanha dois meses, redigiram copiosos relatórios, e os seus membros declararam que tinham encontrado em nós auxílio e sinceridade absolutos. A partida do embaixador dos Estados Unidos em Madrid, Stanton Griffis, que actuou como verdadeiro amigo da Espanha, não teve nenhum motivo político; foi devido a falta de saude e conveniencias pessoais. Stanton Griffis, ao chegar a Madrid, disse-me que tinha vindo quebrar o gelo e traçar o primeiro sulco, mas que tinha aceite apenas uma missão temporária. Além disso, é substituido por excelente diplomata, Mac Veagh, seu colega em Lisboa até agora, que conhece a fundo os problemas da Península Ibérica. Assistirá á Conferência de Lisboa, e chegará a Madrid no mês de Março, no momento em que aguardamos as missões militar e económica americanas. Então sairemos da fase informativa para a fase das realizações práticas e construtivas.

### O caso de Marrocos

—Houve quem se impressionasse em França com a cordialidade que parece haver em Marrocos entre Abdel Malek Torres, chefe do Partido Reformista (que assinou o acordo com o Istiqlal) e o califa. Houve quem dissesse que a Espanha encararia uma nova politica na sua zona de Marrocos e que pensaria numa mediação entre as aspirações nacionalistas do Islão e o Ocidente. Isso causou impressão em França, onde a opinião publica estava no momento preocupada com os conflitos que surgiram com o «Neodestur» na Tunisia e com o «Istiqlal» em Marrocos.

—A conferência de 12 de Dezembro em Larache, entre o general Garcia Valiño e o general Guillaume, os dois residentes gerais, foi uma manifestação de cortesia e boa vontade. Eu não assisti a essa conferência. Quanto ao califa, fez na verdade duas visitas a Espanha, sendo hóspede do general Franco, uma vez para uma partida de caça na Serra Nevada, outra vez no Pardo, cerca de Madrid. Mas, se é certo que dum lado e doutro houve testemunhos de amizade, não houve nenhum acordo diplomático ou politico novo. O comunicado do califa foi apenas uma manifestação amistosa. O senhor diz que isto em França causou impressão. Convém distinguir as reacções da Imprensa, por vezes muito sensivel, dos actos governamentais. Ora eu posso assegurar que da parte do Governo francês não houve nenhuma manifestação a tal respeito.

### As relações franco-espanholas

—Como encara V. Ex.ª as relações franco-espanholas?

—As coisas vão melhorando lentamente. Quando se considera a situação de há três anos, há motivo para satisfação, porque no dominio diplomático como nos planos turistico, cultural e comercial, as relações multiplicam-se. Até agora só tive com o embaixador da França conversações de ordem muito geral. Para falar com franqueza, temos agravos que formulámos muitas vezes sem conseguir satisfação. Pela sua parte, o Governo francês não apresenta nenhuma queixa contra a Espanha. Mas como poderiamos nós estar satisfeitos com a tolerancia de que gozam em França os revolucionários espanhois instalados nas nossas fronteiras? A acção dos revolucionários é aí tolerada. Postos emissores revolucionários funcionam livremente. Permite-se que agitadores entrem clandestinamente no nosso território e depois se refugiem em França. Francamente, para que se estabeleçam relações de boa vizinhança entre os dois países, seria essencial estabelecer primeiro uma zona dos dois lados da fronteira onde reciprocamente se não toleraria nenhum acto hostil ao vizinho, onde se negasse mesmo o direito de residência a agitadores. Para o entendimento ideológico, conto muito com a acção das semanas de conferências católicas que se efectuam todos os anos em San Sebastian para melhorar a compreensão reciproca entre os dois países.—(F. P.).

# O acordo

## concluido em Londres com o chanceler da Alemanha ocidental

LONDRES, 19 — Os ministros dos Negócios Estrangeiros da França, da Grã-Bretanha e da América e o chanceler da Alemanha ocidental concluem hoje a sua conferência, em Londres, com boas perspectivas de chegar a acordo sobre tratados contratuais, para se pôr fim ao regime de ocupação na Alemanha. Depois de três dias de discussões, a conferência tem duas questões a solucionar: Concordar finalmente sobre uma lista provisória de armas que a Alemanha ocidental não deve fabricar e chegar a acordo sobre a redacção do texto de uma declaração, a fazer pelo Governo ocidental alemão, anunciando a sua intenção de não produzir as armas proibidas.

Chegou-se a noite passada a acordo provisório sobre a lista proposta de armas proibidas, mas consta que os quatro negociadores desejam mais tempo para a apreciar. Na noite passada, os ministros confiaram a um grupo de trabalho a missão de redigir um projecto de declaração aceitavel.

Concordaram, também, na sua politica a seguir para com os restantes criminosos de guerra, na Alemanha ocidental. Deixaram para decisão posterior do Governo alemão a escala da contribuição financeira da Alemanha para a defesa ocidental. Os três ministros dos Negócios Estrangeiros recomendaram o pagamento de 11.250 milhões de marcos, no próximo ano económico.

Os ministros dos Negócios Estrangeiros francês, britanico e americano reuniram-se sós durante uma hora, esta manhã. Mais tarde, juntou-se-lhes o chanceler Adenauer.—(R.).

# Naufrágio de dois petroleiros

### 32 tripulantes do «Pendleton» já foram salvos

BOSTON, 19 — Foram salvos 32 dos tripulantes do petroleiro «Pendleton, que se quebrou em dois ao largo de Boston. Tinham conseguido refugiar-se numa das partes em que o barco se dividiu. Há esperança de que estejam outros sobreviventes na outra parte do barco.

O navio tinha 43 tripulantes, de que falta recolher 10, porque um deles morreu nas operações de salvamento. —(F. P.).

### Os tripulantes do «Fort Mercer» ainda não foram salvos

BOSTON, 19—Ainda não foi possivel recolher os 45 tripulantes do petroleiro «Fort Mercer», que em circunstancias semelhantes ás verificadas com o petroleiro «Pendleton», se quebrou em duas partes ao largo de Boston.—(F. P.).

# Morreu Knut Hamsun

### Prémio Nobel de Literatura

OSLO, 19 — Knut Hamsun morreu hoje na sua residência, no Sul da Noruega, com a idade de 92 anos. — (Reuter).

N. da R. — *De origem humilde Knut Hamsun manifestou desde muito novo um talento original. Nascido nas ilhas Lofoten, levou uma vida aventurosa. Além doutras profissões, exerceu as de empregado comercial, mestre-escola, condutor de carros eléctricos na América e jornalista. A publicação, em 1888, de «A Fome» tornou-o célebre. Seguiu-se uma série notável de romances, peças teatrais e impressões de viagens. Em 1920, foi-lhe, conferido o Premio Nobel de Literatura.*

# Toscanini casou-se

### aos 85 anos de idade

ROMA, 19—O «Tempo» anuncia que segundo notícias recebidas dos Estados Unidos, e ainda não confirmadas oficialmente, o maestro Artur Toscanini, de 85 anos de idade, casou-se em rigorosa intimidade.

Toscanini, cuja primeira mulher morreu há dois anos, teria desposado uma italiana, sua governante há muito tempo e uns quarenta anos mais nova do que ele.—(F. P.).

# Dois franceses fuzilados

### por entendimento com o inimigo

PARIS, 19 — René Saumande e Armand Morin foram fuzilados esta manhã, no forte de Montrouge. Tinham sido condenados á morte em 5 de Julho do ano passado pelo tribunal militar de Paris, por entendimento com o inimigo durante a ocupação militar alemã. Agentes da Gestapo, agindo principalmente em Paris e Lyon, participaram, nomeadamente, na prisão de muitos patriotas, incluindo a do general De Lestraint.—(F. P.).

# OS CANDIDATOS REPUBLICANOS

### á Presidência dos Estados Unidos

HARRISBURG (Pennsylvania), 19.—O general MacArthur, Harold Stassen e o general Eisenhower foram hoje apresentados como candidatos á nomeação republicana, nas eleições primárias na Pennsylvania, a realizar em 22 de Abril.

Em Washington, o senador Taft anunciou que o seu nome não seria apresentado para essa eleição primária.

Segundo a lei da Pennsylvania, não é necessária a assinatura ou consentimento do candidato antes de ser apresentado o seu nome, e os candidatos podem desistir em qualquer momento, antes de 25 de Fevereiro.—(R.).

SOLAR DE
VALE DE LOBOS
Belas — Sabugo
Restaurante de luxo
Almoços, Jantares e Ceias
Lindos «appartements» e quartos
O local mais encantador dos arredores de Lisboa. Preços especiais para banquetes e casamentos.
TELEFONE SABUGO 46

CAFE' CHAVE D'OURO
SALÃO DE CHA
CARNAVAL 1952
SEMPRE O MELHOR
Orquestra TAVARES BELO — RESERVAM-SE MESAS

Quem tem bom alfaiate
Deve de ter bom especialista de: LIMPEZA A SECO — DESLUSTRAGEM — IMPERMEABILIZAÇÃO
Bastará ligar a 23422 — Alfaiataria Soares
R. da Prata, 156, s/loja

N-I-N-A
CARNAVAL com Blue Lake Boys
e uma grande atracção
Marcam-se mesas
Servem-se ceias